永泰和烟草股份有限公司總理

子厘撰意

B 1196

銀行雜誌
北京大學出版部
大
工部局電氣處

※言論※

再論反直派宜揭明一致之積極主張　凡俟

時局混亂。斯已極矣。欲圖收拾。必有其具。洪憲之亂。約法之尊嚴未墜。故帝制打消。統一立見。降至護法之役。約法之尊嚴已不如前。然黃陂復位。國會再集。猶能形成局部統一。蹉跎至於今日。約法完全失效。而武力統一。不但不可。亦且不能。於此若不外審趨勢。內察輿情。揭櫫一致信守之主張。爲步步收拾之計。則無論混戰至何日何時。終不足解決混亂之局也。審矣。讀維時先生反直派宜揭明一致積極主張之研究一文。知國內同此懷抱者。大有人在。前陳數義。因限於短篇。語焉不詳。茲申述之。並就維時先生之意見。加以商榷。

中華民國之根本組織法。惟臨時約法。自約法失其神聖。國家已陷於洪荒狀態。居今日而談治安之策。不可不定根本主義。社會主義乎。民主主義乎。集權制乎。分權制乎。單一制乎。聯省制乎。是皆應行先決之問題。不佞服膺民主主義。而傾向聯省制者也。故主張從事於討賊。戡亂。宜定名爲自治軍。自治軍勢力所及之地。宜先制定省憲法。蓋統一國家之具。惟法律與武力。今法律旣失其尊嚴。武力亦情見勢絀。計惟從各地方着手。步步收拾。始有實現民主政治之希望。此其簡單之理由也。

維時曰戡亂時所有軍隊。若不附以浙奉滇粵等地方色彩名義。上即可認爲脫離而欲事實上眞正實現。須俟戡亂後定有完全規劃。方可達圓滿之目的。

按不佞因鑒於駐防式軍制。爲民法之唯一障害。某省軍隊以某省命名。其流弊將與駐防式之軍制等。故開首即主張軍隊須與地方脫離關係。至欲達圓滿之目的。須俟軍事結束後。然極承認維時之言。

維時曰戡亂時標明自治軍。不如以戡亂討逆軍名義爲佳。因捍邦保國。乃軍人天職。自治二字。以時代潮流而論。只能退而圖治。不能進而戡亂。若戡亂亦以自治軍名義出之。非特將來自治爲之跌躓。即同軍隊與地方脫離關係之本旨。亦相違背。

按討逆軍職司去惡。屬消極的。自治軍爲主張而戰。屬積極的。自治軍當然負有討逆之任務。而討逆軍不必有擁護自治之責任。至跌躓自治與否。則係另一問題。夫以非常手段推翻舊制。改建新制者。謂之革命。革命欲達革命目的。不能不用革命軍。猶之欲達自治目的。不能不用自治軍。推之欲達共和目的。則用共和軍。欲達獨立目的。則用獨立軍。蓋有主義之軍隊。其任務惟在排除主義之障礙。擁護主義之實施。若乃自治其名。割據其實。是則擁兵者之罪。而非自治軍之罪也。

又不佞前陳之第三義。係言人民供給餉糈。須輸諸最高統一機關。而後分配於各軍。因直接取給。易啓把持地盤之漸。此弊在西南年來發現最甚。孫陳之和好不可能。滇桂粵各軍之步趨不一致。皆此地盤問題。從中作祟也。維時前次列舉。將此節脫漏。故補述之。

維時曰居反直派旗幟下之國民。應速催促軍隊出發討逆。否則一律停止納稅。否認各種長官。由國民自決。

夫國賊不除。國難不平。催促討逆。誰曰不宜。第同居國民。何分畛域。停止納稅。否認長官之手段。事實若能行。何不直接施之於直系。不然。誤國殃民者不究。主持正義者。有嫌似未得人情之平。維時以爲何如。

維時曰反直派應先規定一種省自治法。以便討逆軍勢力所及。立即實行。以免臨時紛爭。

省自治法與省憲法。實同而名異。是爲主張單一制與聯省制歧異之點。此處不欲加入討論。維時欲避免臨時紛爭。主張事前由反直派規定。愚意地方根本法。須由地方自定。反直派但能以實力擁護自治。則湘浙省憲藍本俱在。臨時召集地方代表會議。稍加增損通過。不難。似毋庸越俎代謀也。

維時曰反直派之有實力者。應專事討逆戡亂。後所有國家大計。均讓諸國民公決。

夫國家大計。應由國民公決。在理論上極爲正當。不佞因鑒於發亂之人心。與混亂之時局。互爲因果。希望解決不得其道。始鼓吹由反直派揭櫫一種具體主張。以爲收拾時局之具。維時此段命意。似言反直之實力派。除討逆外。不必另有主張。是與愚見不同之處。擬修正爲反直派於討賊前。應體察國民公意。關於國家大計。揭明具體主張。討賊成功後。當本尊重民意之精神。以實力擁護主張之實現。

按撥亂反治。條理萬端。以上討論。特其大旨。海內明達。僉體切時事。標舉主張。作進一步之研究。俾發亂之人心。有所歸束。則混亂之時局。庶幾有解決之望乎。

※本館專電※

北京

●余(記者)今日訪吳毓麟、詢南行結果、吳言、此行晤吳佩孚齊燮元鄭士琦熊炳琦杜錫珪溫樹德、均允服從路電會議、惟王承斌未妥協、洛吳意欲調駐保定憲兵、巡護京漢路、實施整頓、齊燮元請以陳調元兼護路督辦、余(吳自稱)允回京商妥後再覆、又詢杜溫衝突問題、吳云、杜意事實上可不干涉溫事、惟北歸各艦長官、須由彼呈請任命、洛吳及溫對膠濟路收入撥充海餉、將引起日人抗議、已諒解、承認另籌、又言、洛吳對統一尊段各事、一聽北京當局辦理、對金佛郎案、主以民意爲依歸、中央政局、不願過問、彼惟一意練兵、聽曹主持云云、此皆吳自述南下疏通之結果、談畢、吳於四時往謁曹、有所面陳、(廿九日發)

●吳毓麟勘(廿八)晚七時半回京、卽晚見曹覆命、

●曹以楊森來電、隱以督席自居、對川長吏命、恐因此引起糾紛、今日將閣議備就各令退回撤消、主以實力及此次戰功爲標準、或須派專員赴川宣慰、視察實力、囑各將和衷共濟、推舉督席、並將此意電吳、可見川將領爭奪地盤之烈、(廿九日發)

●外團注意意械、現正密查眞相、並謂我到期外債、本利無着、竟有鉅欵購械、表示不滿、(廿九日發)

●領袖荷使抗議商標法、須聘用得力洋員、延長期限六個月、請注意洋商已得權、(廿九日發)

●財政農商兩部、決在滬租界推廣印花稅、咨請外部向外團嚴重交涉、據各使口答、請寬以時日、愼重考慮、(廿九日發)

●憲政黨瓦解後、景耀月谷芝瑞等糾集該黨議員、在頭髮胡同另組政黨、目的在進行副選、吸收小政團、反對吳景濂系、現正積極籌備、(廿九日發)

●衆院今日開會、人數不足、流會、改談話會、議決事實上卽行休會、不再用開會形式取決、(廿九日發)

●今午三時、參院行政委員七人、赴財部索歲費、(廿九日發)

●洛吳派劉紹曾來京、索援川軍費、並催提川路股欵匯洛、守提鹽餘欵付巡署協餉、(廿九日發)

●張景惠應吳召、日內赴洛、再定國道督辦就否、(廿九日發)

●洛吳電曹、政躬康健與否、關係大局、請在起居上講求頤養、加意珍攝、尤望獨宿、收淸心寡慾之效、(廿九日發)

●袁祖銘電告沁(廿七)所部攻克永川、(廿九由發)

●使團以粵發鹽餘庫劵、經領團抗議無效、違反善後借欵合同第四及十七條規定、決向外部抗議、(廿九日發)

●中外日報社長華僑林松庵、被警廳逮捕、事由未宣布、(廿九日發)

●李載賡因警廳拘晚報記者未遂、不服答辯、向地檢廳控告汚辱名譽罪、今日廳傳晚報記者姜某到案、略研訊、候判決、(廿九日發)

●今日檢廳咨請財部、調閱張英華任內關於銅元票案卷、認有犯罪嫌疑、(廿九日發)

●王承斌邊守靖等發起大同俱樂部、據其宣言、宗旨在謀公治與公安、俾化干戈爲玉帛、(廿九日發)

●英使勘(廿八)午四時半回京、(廿九日發)

●孫傳芳沁(廿七)電院、報告巡視上游、移駐延平、(廿九日發)

●馮在南苑建勸忠寺、祀其部曲陣亡者、曹捐五千元、(廿九日發)

天津

●洛吳保曹銳督辦官鑛、曹又免王承斌師長兼職、王兵財權兩奪、意甚憤憤、洛方對王明親暗排、將來必食其報、(廿九日發)

●吳毓麟勘(廿八)晤王承斌後、回寓略事休息、卽晚入京、(廿九日發)

●李榮殿奉曹命、豔(廿九)來津、調停王承斌彭壽莘爭潮、卽日返京報命、再就天津鎭守使職、(廿九日發)

●張敬堯因洛吳藉重援川、將畀軍事要職、勘(廿八)謁段、徵意見、段無表示、(廿九日發)

●傳洛吳又趨向和奉、電招張景惠、速赴洛商議、(廿九日發)

●曹銳因忙自身就職事、擬下月藉祝張壽、再赴奉天、(廿九日發)

●奉派李惟一、勘(廿八)來津謁段、談一時許、寓日界熙來旅館、段派傅良佐晚訪李、夜半始散、(廿九日發)

●王維城將授將軍府將軍、王承斌擬將營產處長亦讓王維城、(廿八日發)

●榆關奉軍換防、誤傳增兵非實、(廿九日發)

漢口

●武昌各善堂、勘(廿八)開聯合會、議決聯絡各方、一致反對市政募欵、(廿九日發)

●李耀漢來鄂、將赴洛謁吳、(廿九日發)

重慶

●熊克武由威遠反攻、連日大戰、劉湘巧(十八)日出成都、刻到資陽、就唐式遵師夾攻威遠、袁祖銘效(十九)日離成都、禦熊、東西兩地、同時吃緊、劉存厚楊森連電北方告急、(廿六日發)

長沙

●蔡部各回原防、因劉旅陶龐兩營叛變、自由行動、開赴芷江、非前往撫慰、不能固結軍心、改編將稍緩、(廿九日發)

●唐榮陽除派唐生明抵省外、復派參謀謝式安勘(廿八)日進省、參與軍事會議、(廿九日發)

●葛應龍原定軍事會議後始返岳、現因葉開鑫須月初始來省、有卽返岳說、(廿九日發)

●唐嶸辭職、係以退爲進、經趙慰留、已完全打銷、(廿九日發)

●議會改選議長、以歐陽振聲呼聲最高、(廿九日發)

●內務司擬組織長潭省路事務所、管理路綫、(廿九日發)

●洪兆麟派員在湘招兵五千人、(廿九日發)

●前報載宋鶴庚遺失存摺十五萬元、宋弟乾三在湘鄉原籍函各報更正、謂乃兄僅有薄田百畝、何能失去巨欵、顯係奸人造謠、破壞名譽、(廿九日展)

●前湘軍旅長朱澤黃抵省、(廿九發日)

●電政監督呈請撤消各軍事機關所派之檢查員、趙批照准、(廿九日發)

●軍資處定三月一日取消、(廿九日發)

●第二師劉鉶呈趙、謂故袁中將里門常有匪警、請飭平江知事嚴剿、趙批令照准、(廿九日發)

福州

●王永泉昨電召所部高級軍官王永彝劉春台上省、開重要會

上海　五洲大藥房發行

感冒傷風片 每瓶二角
五洲通經片 每瓶二角
治鷺鷥咳片 每瓶二角
五洲退熱片 每瓶三角
淸凉洗眼片 每瓶角半
五洲止咳片 每瓶二角
潤腸利便片 每瓶二角
五洲遺精片 每瓶三角
四時淸甯片 每瓶四角
五洲消食片 每瓶三角
五洲浮腫片 每瓶三角
利尿消腫片 每瓶四角
五洲止瀉片 每瓶三角
五洲止血片 每瓶三角
五洲白濁片 每瓶三角
五洲肺癆片 每瓶四角
五洲補腎片 每瓶三角
百福命片 每瓶三角
利便補血片 每瓶二角

五洲疝氣片 每瓶二角
治頭痛片 每瓶三角
五洲輕瀉片 每瓶二角
治豬羊癲片 每瓶二角
五洲喉症片 每瓶二角
骨節痠痛片 每瓶四角
消毒洗瘡片 每瓶角半
五洲瘧疾片 每瓶三角
小兒百病片 每瓶二角
肝胃氣痛片 每瓶二角
預防霍亂片 每瓶二角
五洲痞積片 每瓶四角
舟車頭暈片 每瓶二角
蘇達明片 每瓶角半
五洲風濕片 每瓶二角
五洲安腦片 每瓶二角
利尿淸濁片 每瓶二角
五洲安神片 每瓶四角

血症論（五洲）

血病之稱夥矣、既不可不藥、自不可不辨

血枯　血虧　血薄者
血虛之稱也、其人面必黃、職必瘦、甚至色蒼白、臟肺腦門之內、皮膚毛髮之外、百病叢生、不可以詳述、藥之者人造自來血、添其精、益其髓、諸病悉□

血熱　血毒　血燥者
血液不淸之稱也、其爲病、諸瘡疥癢、癰疽、瘰癧、花柳、浸淫、淸其血、解其毒、滌其腠理、莫如海波藥、

血瘕　血崩　血漏（經閉帶下）者
婦女下元之病也、其爲病、隱而痛、濕熱下陷、下元不守、肝枯臟燥、日卽於痿厥、益之者女界寶、通之者月月紅、妄藥有傷、

病爲隱痼、妄施攻補、病不去而反有傷、故必以中正溫和之兩藥治之

人造自來血價目大瓶二元小瓶一元二角
淸血解毒海波藥每瓶洋二元每打二十元
女界寶每瓶一元　月月紅每瓶一元
上海四馬路五洲大藥房總發行所謹啟

銀行公會會員　新華儲蓄銀行廣告
本銀行於民國三年開辦資本總額五百萬元已收一百八十五萬一千七百元公積金七十八萬元 [illegible]

半 止 [illegible] 天到了、春風拂面、春氣迎人、萬物皆欣欣向榮、而吾人 [illegible]
氣 平 [illegible]
廣 補 [illegible]
總發行所上海 [illegible]

馳名 … 西式繡件 定繡肖像 滬莊上海三馬路 錦華臨湘繡莊發行

痰嗽 … 速、服後斷根、永不再發、大盒二元四角 中盒一元二角 小盒半元

氣喘丹 … 大盒二元 … 每打十元

補丹 … 每盒二元 … 所 路 房

議、解決省局、（廿九日發）

●張毅任廈門鎮守使後、通電省當局、備極恭順、意求編爲福建陸軍第二師、（廿九日發）

香港

●孫擬任譚延闓爲聯軍總司令、楊希閔爲總指揮、將發表、（廿九日發）

●譚延闓宋鶴庚計劃、宋任中路、以鳳崗爲第一防線、吳劍學任右路、以常平土塘爲第一防綫、陳嘉祐任左路、以正果爲第一防綫、宋沁（廿七）率二千人赴石龍、轉赴正果、布軍律五條、（廿九日發）

●李明揚沁（廿七）由平南抵省、儉（廿八）率千五百人、開拔向石龍、轉赴增城、（廿九日發）

●孫昨覆奉張、北方所倡和會、此間決置不理、勿爲所朦、請嚴拒、（廿九日發）

●臧致平昨電孫、請派艦赴汕、水陸協攻、（廿九日發）

●支付劵財廳決以沙田登記民產保證印花等項稅收、月撥十五萬元爲基金、商會善後會任基金管理、（廿九日發）

●蔣尊簋沁（廿七）邀軍政界五十餘人、報告軍需處日收九千、每月不敷三萬餘元、請合力維持、結果、呈孫核示、（廿九日發）

比的斯堡

●張孝若勘（廿八）攷察鋼鐵廠、市長請赴宴會、張演說鋼鐵爲凡百實業命脈、比的斯堡Pittsburgh不啻治國命脈之樞紐、即晚赴地得羅Detroit鑛務技士席德炯、以尚須在此考察緩行、（廿八日發）

※國內特約電※

●唐繼虞被戕說

▲路透社二十九日北京電 重慶電稱、華字報謂唐繼虞已在四川遇害、蓋唐擬派該軍助熊克武、黔省領袖均加反對、害乃槍斃黔軍官一員、繼亦人被戕害、但北京尚未得徵實消息、

●楊森之將來

▲路透社二十九日北京電 此次川戰叙功、楊森所得位置不高、衆頗訝異、或謂楊今可有暇進行吳佩孚所視爲必要之事業、

※國外特約電※

▲美國

●航務部標賣大批船隻

▲路透社二十八日華盛頓電 美國航務部已招人投標、承購該部所有船只一千三百三十五艘、其中約有四百二十三艘刻在營業中、投標期限至三月十四日止、航務部將於估價後、決定最低價格、按前次辦法、係以每噸三十元爲最低限價、

▲日本

●火保案將牽及內閣

▲電通社二十九日東京電 關於火保解決之緊急勅令、樞密院方面既表示絕對反對、結果政府除總辭職外、別無善法、故研究會幹部、昨夜以來、鑒此重大形勢、特開幹部會、討論善後方法、至夜深一二時、尚未散會、

●松方在昏睡狀態中

▲電通社二十九日興津電 前電傳松方公爵已逝、其實至今尚未瞑目、不過在昏睡狀態而已、近親家族、早已準備身後之事、及今已三日矣、各名醫睹此狀態、既無從下方、亦未敢遽行、頗有進退兩難之感、近來親戚知交雲集、沼津市上旅館、均有人滿之患、

●官僚系之新聞政策

▲電通社二十九日東京電 近來東京各新聞社特呈動搖之象、有二三新聞社幹部、業已換人、現讀賣新聞亦入官僚系之手、前社長松山忠次郎、於二十八日辭職、後任則由前警視廳警務部長正力松太郎氏承之云、

▲德國

●取消限制人民自由令

▲路透社二十八日柏林電 德總統頒布命令取銷軍事戒嚴、限制人民自由之前令、但仍禁止露天公民大會及集衆游行、

▲斐列濱

●巴圭哇劇烈之地震

▲路透社二十九日馬尼剌電 昨夜五時至十時間、巴圭哇有劇烈之地震、馬尼剌亦覺之、昨日有灰沙落於巴丹斯島、疑係呂宋羣島火山所噴出者、

※國內新聞※

●北京特約通信

▲年內到期之內債表

▲某總長之投機手段

維公

北京財政之窘、知者甚多、惟負債之確數、歷任當局、向守秘密、不令人知、記者曾以重酬、覓得到期外債本息表、登載本報、茲又錄得年內到期內債本息表如下、

（一）八釐軍需公債、本金九十二萬一千一百五十元、息金七萬三千六百九十二元、合計九十九萬四千八百四十二元、

（二）整頓金融公債、本金一千萬元、息金（第一次九十萬元第二次七十五萬元）一百六十五萬元、合計一千一百六十五萬元、

（三）償還內外短債八釐債劵、本金一千三百七十二萬元、息金六百五十六萬六千四百元、合計二千零二十八萬六千四百元、

（四）三年公債、本金二百七十七萬八千三百四十元、息金（第一次二十五萬零五十一元三角五分第二次十六萬六千七百零一元一角五分）四十一萬六千七百五十二元五角、合計三百十九萬五千零九十二元五角、

（五）四年公債、本金四百四十五萬三千九百八十五元、息金十三萬三千六百四十九元五角五分、合計四百五十八萬七千六百三十四元五角五分、

（六）五年公債、息金一百十二萬五千四百五十五元四角、

（七）七年長期公債、息金二百七十萬元、

（八）整理七釐公債、本金六十八萬元、息金八十八萬九千二百元、

（九）整理六釐公債 本金二百七十一萬九千六百十一元四角、息金二百七十七萬六千零三元六角三分、

（十）八釐短期公債、本金二百萬元、息金六十萬元、合計二百六十萬元、

以上到期各債、總計本金三千七百二十七萬三千零八十六元四角、息金一千六百八十四萬九千一百五十三元零八分、合本金息金而計之、共五千四百十二萬二千二百三十九元四角八分、且各債之逾期應還本息、以及交通部所募債欵、俱不在內、（容調查後、再行發表、）試問吃鹽（鹽餘）度日之北京政府、能還此鉅額之債務乎、日內外交團以我國不能統一、外債無清償之期、對於關餘鹽餘、已持監視態度、不許以關餘悉充內債擔保品、而內債之行市近日突然暴漲、令人不能無疑、據熟悉金融界者言、實因某總長於去年以空盤購入額面千餘萬之公債、急欲售脫、故造作空氣、冀其增漲、其投機手段、可謂靈敏矣、

●天津特約通信

▲直系收買意械之續聞

▲大同俱樂部日內成立

▲津人亦籌備追悼列寗

雨辰

意國售與北方軍閥大批軍火一節、前函已有報告、茲另據路局方面消息、此項軍械、除第一批運走二十六悶車、第二批運走二十三棚車外、尚有子彈一萬零二百箱、每箱一千四百發、步槍一百二十箱、每箱二十支、水壺乾糧袋四十五箱、亦於昨日（二十六）上午十時半由意國水兵十名、裝運十悶車、押運豐台去矣、查此項軍械、原分存於天津意國兵營及秦王島兩處、爲數共重四千噸、各色槍砲子彈炸藥均有、完全爲意國製造、當民國八年八月輸運來華之時、公使團即以其有心破壞禁運軍械來華公約、（係民國八年五月五日十二國公使訂立）會向意使提出質問、詎意使竟以意國遠東海軍應用爲辭、始許其分存於秦皇島及天津兩處、但絕不准售與任何方面之華人、嗣後意國駐華當道、竟食前言、在民國九年間已秘密售與各省武人一千五百噸、其餘二千五百噸、在去年七月間張作霖曾出價四百二十萬、全數收買、已交定銀二十萬元、嗣因直系阻止運送、忽又將奉張所付之定銀退還、此次直系出價、每噸二千二百元、共計五百五十萬元、則又超過奉張所出之價矣、此項軍械、運至京西三家店後、北京使團已惹起注意、而北京政府則竭力否認收買、並謂此項軍械、係運至三家店儲存、由中意兩國派人監視、雙方均不准動用等語、此種掩耳盜鈴之手段、不知其何以自解、又傳聞意使仍擬施用慣技、謂此乃運至北京供意軍所用、但北京意國使署、所有護軍不過四十九人、軍官只有一人而已、此語如果屬實、不但欺我同胞太甚、即視十數國公使、亦如三尺兒童矣、

津派組織大同俱樂部、爲變相的政黨等情、記者在去年通信時、曾一述及、茲悉自入春以來、由發起人王孝伯于薇岑、金午樓、劉壬三、邊潔清、吳藹卿、張樊元、胡梓青、陳星樓等、經數次杯酒聯絡、該俱樂部已醞釀成熟、昨日已將宣言書發表、並往各處拉人加入、俟爲人數湊齊、日內即可在河北東興里開成立大會、該俱樂部之宗旨安在、性質若何、吾人絕不可於其說得好聽之宣言書中求之、須得俟其成立後、始能漸漸分明也、茲將該宣言書照錄於下、閱者可讀其文而勿追其意可也、『粵自民國締造、十有三年於茲矣、共和之福未享、離亂之憂已甚、以統一爲空名詞、而絕少實際、以和平爲口而具、而包藏禍心、一國南北分爲二、儼若楚漢之劃鴻溝、同胞兄弟不相容、動如參商之隔離度、馴致朝野上下、分崩離析、國有瓜剖之形、人無治平之望、爭城爭池、殺氣鬱爲風雲、益烈益深、虐政酷於水火、荼毒遍流四海、芥蒂近在一心、物我之見太爲分明、則公私之間自難融化、欲救斯弊、非化除畛域、一視同仁、斷斷不可、獨是叔季人情、既羣趨澆薄、權利地位、又易起嫌猜、彼爭每及於刀錐之末、戈矛常伏於樽俎之間、片言相忤、立可與戎、此心無他、未蒙諒解、因之而誤會橫生、因之而風潮頓起、人民不能相安以爲治、官紳不能和衷而共濟、黨同伐異、皆生於有我之私、別戶分門、實昧夫同人之義、狹隘之風、既不可去、紛爭之象、又何能終、是非以真情之相合、作精誠之聯絡、又斷斷不可、同人等有鑒於此、聯絡同志、組合斯團體、力法鬪閥之弊、共謀前途之福、破除官民之界限、研討政治之改良、推心置腹、冀收集思廣益之功、開誠布公、又無爾詐我虞之慮、特設一俱樂部、名之曰大同、大同者、即大同人無界限之意策也、業經迭次開會、設法進行、合羣與羣力、謀公治與公安、彼此握手、決無偏於何方之嫌、官紳同心、更有互相爲用之意、總以去隔閡爲職志、庶幾能名實之相符、本一心以結萬人、固當以民物宏胞與之懷、推一省以至全國、更當以玉帛化干戈之氣、敢布區區、伏維亮察、附呈簡章、竚俟明敎、』

自列寗死後、我國各地之新少年、均發起追悼列寗會、津人亦深恐落人之後、故於昨（二十六）晚由十四團體發起、開第一次籌備會、此十四團體、蓋皆崇拜列寗而傾向勞農政府者、他日我國如能將此非驢非馬之共和國而一變成勞農專政、則此十四團體實與有力、吾人又安知此十四團體中、竟無如列寗其人者、故記者見此一班青年追悼列寗之熱、實不敢妄加一詞也、是晚到會代表約三十人、遂議決於三月十六日下午一時半開列寗追悼會、但地點尚未擇定、當即推定籌備員二十五人、並擬請加拉罕李守常兩氏來津講演、至開會時、即向加氏表示無條件承認蘇俄、一切籌備、正在積極進行之中、其忙碌情形、在記者眼中觀之、亦在如林黛玉所謂『儂今葬花人笑痴、他日葬儂知是誰』也、豈不大可哀耶、

●孫王鬥法中之京政局

▲孫王針鋒相對之表示

▲府院意見隔閡之實況

政局上邇來異常沉悶、無事可記、蓋自孫閣和平政策被人打破、取消過遊全國之辦法以後、已成痲木不仁之局、且萬事非錢不行、現各機關僅求維持現狀、且不可得、有何新發展可言、此種漏舟式之局面、又遇同舟不能相濟、王克敏派持不合作之態度、孫之辦事、益覺棘手、自然愈難進行、孫辭職之聲浪、雖有一度之傳播、然近來則又漸歸沉寂、惟日來孫與王克敏、互相鬥法、已成短兵相接、此後互鬥之結果、究竟孰佔勝利、實不能不令人加以注意、聞王克敏昨對某君表示云、余與孫慕老有同鄉關係、個人之間、向無惡感、苟慕老能容納余之計劃、則未始不可合作、無如此老對於余種種計畫、均不能相信、余不得不加以相當之警告云、又據深知內幕者云、王克敏以某懸案苟長此相持、自己實無以自圓其說、故亟將此案辦理結束、奈因孫過於倔强、始終不表贊成、則孫氏在任一日、此案之解決、必至多躭擱一日、故排孫之意愈堅、然孫氏方面、態度亦非常强硬、必不即受屈伏、惟孫對人不免牢騷、曾對某君云 處此局面、誰亦不易幹、余年過六旬、萬事皆灰、但爲大局計、對於一切困難、惟有逆來順受、叔魯能幫忙我固好、倘必欲我去者、余亦何惜此一官故希望叔魯平心靜氣、以免重傷感情云云、孫氏意氣經未餒而戀棧之意、於此亦可見一斑、前晚孫在宅宴請閣員謂外間造謠、并無其事、本人現無辭職之意、消極亦不確云、以上爲內閣本身之消息、此外關於府院意見、蛛絲馬跡、不無予吾人以多少之疑慮、連日王蘭亭議請閣員、磋商通過曹錕之官礦督辦、籌商華行二百萬之借欵、召集關稅預備會、種種問題、越俎代庖、已予孫以難堪、孫自組閣以來、所行種種步驟、均直接禀承於府方、而後飭院照辦、在此內閣制之下、府院隔閡、恐終非孫閣之福云、

●參戰借欵轉期運動復起

▲中日公司代表大活動

▲去歲轉期運動之經過

參戰借欵轉期一案、自高木氏運動失敗返日後、一時陷於停頓、最近日人方面、又派江藤松二爲中日實業公司代表、來京活動、聞該氏來京後、已開始向各方進行、而日使日前亦爲之照會外部、催索參戰息欵、原文畧謂、貴國前因正需、曾向中日公司、商借之參戰現欵一項、早已逾償還之期限、此欵與該公司血本攸關、貴政府若任意拖延、不特有傷邦交、亦於國際信用有損、貴政府果實無力償本、應請先將利息三十萬七千元、早日撥交該公司、以顧邦交、藉維信用云云、兩相印證、其意不難概見也、

又高木氏去歲在京運動、其經過有爲外間所未悉者、茲復據某要人之言、補誌於下、據云、當黎元洪出京高凌霨攝閣時、高木氏認爲有機可乘、遂夤緣得某方之介紹、面謁當局、提出參戰借欵轉期辦法二條、（一）參戰兵器兩項借欵之本金、共計日金五千二百零八萬一千五百四十八元、轉期兩年、換發庫劵、但整理外債時、雖在未到期以前、亦得享有償還之權利、（二）兩項借欵利息、共計日金一千三百六十一萬七千九百九十六元、以上兩項本利轉期後、以九六公債償清後之關餘、爲發行庫劵之擔保品、並謂該案辦成後、政府尚可得三百萬日金之找尾、當時適値代閣財政山窮水盡之際、聞此寧不樂從、當局因與某財長協商數次、結果允於八月二十七日提出閣議、請決二十九日簽字、不意提出後爲某總長所反對、某財長即於該夜訪高木氏於其宅、說明緣由、並謂俟再向某總長極力疏通後、於下次閣議時、（九月一日）再提出討論、待議決即行簽字、其日期仍倒填二十九日、惟某總長以此事關係甚鉅、不肯贊同、而外間輿論亦復極力反對、故不得成事實云、按此案關係國庫負擔、至六千餘萬元之鉅、追憶往事、猶使人不寒而慄也、

●洛吳與外報記者之談話

▲始終迷信武力統一

東方時報云、記者抵洛陽、訪吳佩孚於其使署、吳之身材不高、二目炯炯、似頗精幹、接見記者、乃在下午四時半、先叙客套、次述如承垂詢、甚願詳細答覆一切、記者先以寬泛問題、詢吳對中國現在情形、謀如何救濟、吳答稱願談指定詳明之問題、以免寬泛的討論、或有誤會、記者遂詢如何統一中國、吳謂統一祇有二種辦法、一爲外面的、一爲內部的、先論外面的、則列强各國應當力扶助中央政府、各國應承認祇有北京政府爲中央合法之政府、不僅因名義上爲然、實際上亦如是也、記者詢其何所指而云然、吳答謂張作霖與孫中山間接得外國方面道德上經濟上多少之協助、此等舉動、列强各國政府、亦熟知之、（此種引證不甚明瞭）故當有名爲經濟關係的借欵之舉、外國領事團、亦常與張作霖孫中山有來往之交接、香港政府與孫中山頗爲友善、實使孫中山久居深悉中國情形之外人、皆主張外國政府、應與中國各省當道直接辦理交涉、吳答稱、此乃不知中國實情者之言論、或爲熟諳昔日之老中國而不明今日之新中國者、方發表此項意見耳、吳乃重復申述列强各國之惟一責任、即爲扶助北京政府、及其所任命於各省之執政者、而一切重要案情、均應與北京交涉也、繼談內部統一辦法、吳謂最要者、乃服從總統、遵守憲法、尊重國會爲民意代表之無上機關、此三者、實爲立國之要素、外國若有反背此三者之情形時、不惜用嚴厲方法、以强求之、至何東和平會議之計畫、毫無益處、當南美擾亂時、英政府以高壓手段對付之、其對付印度亦取同樣政策、此二事正見英國召集所謂和平會議以解決之、但以强力逼令遵行上述三項要素而已、記者乃以近來之愛爾蘭問題、英國以各黨非正式會議和平解決之事告吳使、吳使並不服此項引證、仍以愛爾蘭問題之解決、純由英國忠心之軍隊、逼令人民遵守憲法所致云、記者乃詢以進行統一之效果、吳以四川爲例、謂現在秩序漸復、北軍攻下成都後、四川得合法之執政者、四川問題幾完全解決、至其他各問題、當逐漸一一解決云、次論土匪問題、及清除匪患辦法、吳謂外人常憂匪患、而不知協助合法之中國當局、俾得恢復全國之安寧、土匪問題、甚爲複雜、傳敎士往往有不聰明之動作、如隨意准許人民進入敎堂、而不加限制、率致者有通匪情形時、復加袒護、不啻自召其禍、惟此種情形、吳並未指明何案何人也、繼謂護路辦法、現正着手進行、即將完備、以後可告無虞云、吳復談及現在財政情形、乃遺傳之問題、中國財政狀況、素甚充裕、迨袁世凱帝制自爲、始將財政混亂、數年前某系當權、濫借外債、於是更加困難、至鐵路收入、並無截收情形、惟鐵路解欵至中央、復由中央轉匯各督軍、頗費周折、故爲便利起見、直接向路局按應得之數領取、所領者亦僅限於鐵路之盈餘欵項也、外傳路局無分文解至中央、遂歉交給各省當局者、確非事實、此外獨立省分之分離運動、亦使國家財源枯竭之一原因也、記者會晤甚久、見吳閱讀電報甚忙、不欲多費其時光、隨別告辭時、晤吳曰、下次會見時、恐將在北京、將軍已任爲總統矣、吳使乃竭力辯稱、決無此意、現任之職、已甚滿意、將界之職永辭云、

百齡機 意想不到之效力

宣佈

敝公司因百齡機有種種意想不到之效力、曾於去年徵求服過百齡機諸君投函、證明種種意想不到之事實、乃蒙諸君紛紛惠函指明效力、竟達一千餘萬封、現已披閱一過、茲將所述種種意想不到之效力、分類宣佈、用告各界

意想不到之效力（一）

補中潤帶

凡屬補品、其性皆熱、如虎骨鹿茸人參肉桂、爲大補之品、而其性則熱烈厚膩、有非盡人所宜服者、市售補品、更不待論、

唯百齡機、補中帶潤、服後可得清解、先去其積聚、然後增添新鮮之精血、有新陳代謝長生不老之功、是故服他種補品、如破舊木器之塗漆、愈塗愈壞、服百齡機、如機器之揩油、愈揩愈靈

▲按來函指明百齡機有補中帶潤之功效者、計有中國紅十字會、黃機徵、分會若耶醫院等一萬六千餘人、茲特摘錄大意、原函不一一登載（虞）

百齡機小瓶每瓶一元每打十元

百齡機大瓶每瓶二元每打念元

總發行所 上海愛多亞路大世界對過 九福公司

分發行所 …口 中央 …路口 … 中法大藥房 中西大藥房 先施公司 永安公司

本外埠各大藥房均有出售 尊處如尚未有分售可以直接本公司函購

天蟾舞臺新正月念七日禮拜日日戲先行露演

焦寶奎 陳永奎 劉松亭 陳月樓 宋玉珊 溫小培 筱楊猴 王斌芬 常春恒 劉小衡 張銘武 劉玉琴 孫瑤琴 孟鴻茂 周五寶 何英奎

全部七擒孟獲

天蟾舞臺

特煩常君春恒續排大宋正史破天荒一夜演兩本文武唱做機關彩景空前傑作歡迎

第十一本包公出世第十二本

狸貓換太子

准今夜初次啟演

大舞臺

廿六夜 禮拜六 特煩 全體藝員 一齊登台

接演連臺宋朝歷史文武好戲

九十本狸貓換太子

大世界

門票小洋二角

上海西新橋堍

中國第一俱樂部

魔術場：小阿友 吉天相 少林會 四明文戲 大雀 鷹術 國技

京劇場：電光影戲 全班九十餘人會演 文武京戲

會書場：陸鳳儀 朱少卿 程小舫 張少泉 王亦蝶 張步蟾 夏荷生

影戲場：電光影戲 全班九十餘人會演 髦兒京戲

新劇場：揚州新劇 揚州班 小熱昏 揚州戲

樓下游藝

乾坤大劇場導社新劇 全體百數十餘人開演新排名劇

新廳 同聲 西游化裝 蘇灘 文戲

共和廳特聘優等名花 文化社 化裝彈詞 會唱京曲崑腔時調

東場 南場 北場

施家班 顧秀娥 王殿玉 顧詠梅 女子法 女戲子 申曲 特別 拉戲 女子 蘇灘 文武 宣卷 文戲 時事 蘇灘 滑稽

男女雙簧 京音大鼓 特別口技

樓上游藝

八卦 玻璃 精 雅 茶 室 陳 設 異 珍 小 山 嘉 卉 龍 禽 游 戲 育 哈 哈 鏡 動 物 院 博 物 院 ……

小世界

在上海 中國模範游藝場

北門直達 車輛免查 門票每位小洋二角 （電話中央四四九六號）

小桃源 大京班 張單張 女子新劇 愛華社 第一層影戲 偵探長片 第三層歐美影戲 傀儡 四明文戲 小金蘭 小桂寶 常州灘簧 魔術 莫悟奇 胡壽慶

新世界

跑馬廳 泥城橋 南北兩部 地道交通

門票小洋二角 電梯小洋三角 西菜券大洋一元 門票在內

招登廣告 本世界交通便利 游客衆多 廣告收效之宏 非……

北部 南部 各層游藝：大京班 王 趙 孟 李 廷秀 絲巾記 貂蟬 ……

[illegible]

中國鐵路專門函授學校招生

招收新生一百名……專授鐵路專門學識及一切鐵路辦事應用手續……服務爲目的 定四個月畢業 共收學費三元 講義費三元 郵費一元 報名自二月十號止 外埠寬放十天 報名不收 定三月十五號開學 詳章函索即寄 校址上海寶山路商務印書館隔壁寶興西里二十號洋房

遠東貿易公司 儲蓄會

總公司上海九江路十八號 電話中央四六九五 電報掛號五五一五

西歷一千九百念四年二月二十九號

第三次開標號碼揭曉

（報上恐有錯誤當以本會號單爲憑）

頭獎	二獎	三獎	四獎	五獎
8193	11646	2717	10591	6356
哈爾濱 張道中 直接郵匯經儲	越南 陳伯楠 直接郵匯經儲	安徽休寧 程錦堂 直接郵匯經儲	奉天 李和生 直接郵匯經儲	本埠北四川路陳寄如 吳淞蘊瑞 項秉安（南京路遂仁堂） 營購生（外灘十八號）
獨得一千五百元	獨得二百五十元	獨得五十元	獨得廿五元	合得十二元五角

六獎 每全會合得洋六元

69	1024	2970	5660	7844	9900
140	1047	3122	5774	7999	9961
151	1098	3128	5934	8046	10001
166	1347	3195	5980	8126	10194
175	1392	3205	6142	8294	10597
179	1432	3338	6440	8301	10820
228	1449	3467	6558	8365	10832
256	1492	3687	6599	8408	10928
386	1560	4460	6626	8615	10935
397	1751	4585	6664	8929	11054
445	1909	4868	6685	9061	11356
500	1972	5104	7104	9140	11638
544	2038	5337	7273	9317	11679
843	2415	5586	7634	9363	11904
844	2637	5601	7675	9475	11959
865	2959	5657	7800	9558	

婦科調經種子一索必姙丹

[illegible] 上海……香港鍾雲啓

程少卿眼科眞八寶眼藥

明目還光丸

[illegible]

彙司公司

木器部 上等本器 禮拜一起大減價

一星期 請勿失此機會

彙司公司白 南京路江西路轉角

立止白濁丸

[illegible]

沃古林眼藥水

紅眼睛多半由傳染而來 腫痛難堪 如有物梗 酸痛羞澀 畏光羞明 眼皮紅腫 若因循不治 終致失明

沃古林眼藥水當於殺蟲力爲治紅眼及其他目疾第一聖藥 每日二次 點一二滴於眼中 三日包愈 每瓶五角

各埠大藥房均有出售 仿單函索即寄

上海科發大藥房謹啟

華商[illegible]險公司

[illegible]

國內新聞

●加拉罕對中東路提出警告

▲道勝銀行陰謀東路利權 ▲聲明一切變更概歸無效

蘇俄代表加拉罕、以最近華俄道勝銀行對中東路向中國政府有所陰謀、於二十五日、特向外部提出警告、促當局愼防軌外行動、否則恐影響兩國前途、牒文大意謂蘇聯代表據所接報告、熟悉中國當局將對中東路有所措施、勢必於俄民利益愈爲不利、關於該路之特殊情形、前此蘇聯已屢有表示、中國當局對該路之單獨行動、未經蘇聯之同意、而欲變更該路情形、蘇聯對此決難予以容忍、就目前情勢、中國當局之措施、決不能取得蘇聯之承認、現中東路爲未來中俄會議案之一、蘇聯因之更不能承認中國之措施、中國單方之措施、結果唯有影響未來對該路之條約耳、中國自侵略俄國、協同帝國主義列强、希圖推翻蘇維埃政府始、至目前滿州當局協助白黨擾亂俄邊止、對俄曾作種種敵視行動、中國政府對此應負嚴重之責任、數年以來、中國當局之措施、業使俄國受莫大之物質及其他損失、就中尤以關於中東路者爲最甚、因之中國政府認繼續此種措施、增重所負責任爲適當、一九二〇年十月二日、中國政府不顧蘇聯對華宣言及其根據新基礎恢復兩國關係之建議、與自命爲道勝銀行之非法代表訂約、中東路唯一之合法主權者、乃俄國政府、即蘇聯政府、故中國非法代表所訂之約、自屬非法性質、據本國所得報告、該所謂道勝銀行代表、現仍與中國當局發生關係、並希圖與中國當局在中東路取得利權、本國特對此聲明、無論何人或任何團體、不經蘇聯政府之任命、而自命爲中東路主權者、其所作所爲、概爲假冒之行動、即其背後有列强爲之援助、其行動亦不生效、本國希望中國政府對此加以考慮、以免予兩國之目前與未來關係以紛糾、同時本國代表蘇聯政府聲明、在中國與蘇聯政府訂約以前、中東路一切現有情形、不得有所變更、否則即使變更、關係極微、亦在中俄目前與未來關係中、予中國以重大之影響云云、

●十二年度內債基金報告(續)

(二)民國十二年總稅務司經理整理案內各債基金收入付出結存各款數目報告表

(收入)十一年底中交兩銀行結存洋銀四百九十七萬四千二百八十五元三角七分、(內有已到期而債權人尙未兌取之本息計洋銀四百八十五萬二千二百元一角六分)總稅務司由十一年暨十二年關餘項下撥入整理內債基金洋銀一千七百七十二萬八千三百二十四元四角、內有洋銀五百四十三萬六千三百四十八元八分、係由十一年關餘項下撥入、十一年鹽餘銀行積存之尾數撥入整理內債基金洋銀二千二百元、共計洋銀二千二百七十萬四千八百九元七角七分、

(付出)十二年分中交兩銀行付出整理案內各債之利息洋銀一千六十四萬九千七百二十三元八角八分、十二年分中交兩銀行付出該案內各項中籤債票之本銀洋銀九百十三萬六千九百五十八元八角四分、共計洋銀一千九百七十八萬六千六百八十二元七角二分、

(結存)截至十二年底、中交兩銀行結存洋銀二百九十一萬八千一百二十七元五分、

前項結存數內、含有下列之債務、(一)截至十二年底已到期而尙未付出之息票、計洋銀一百十五萬九千六百十九元三角二分、(二)截至十二年底已中籤而尙未兌取之債票、計洋銀一百七十三萬八千八十二元八角九分、共計洋銀二百八十九萬七千七百二元二角一分、

中華民國十三年二月二十二日總稅務司經理內債基金處具、

(三)民國十二年一月一日止已中籤債票及到期息票債權人、尙未兌取之數列下、付息項下洋銀一百五十萬一千九十九元六角三分、還本項下洋銀三百三十五萬一千元五角三分、兩項共計洋銀四百八十五萬二千一百元一角六分、按照整理辦法民國十二年應付內債本息各數列下、

▲民國十二年總稅務司經理整理案內各債負債總額及已付欠付各款數目報告表、

月	日	債別	還本第次	還本數目	付息第期	付息數目
二	二	八厘軍需公債	無		二十二	七萬八百四十六元
二	二十八	整理七厘公債	無		四	四十二萬八千四百元
三	三十一	整理金融公債	無(見後)		五	[illegible]二萬三千七百九十三元
三	三十一	五年六厘公債	無		十四	五十六萬三千七百三十七元七角
六	一	整理六厘公債	無		五	一百四十六萬八千五百九十元一角八分
六	三十	七年長期公債	無		十一	一百三十五萬元
八	二	八厘軍需公債	六	八十五萬元	二十三	七萬八百四十六元
八	三十一	整理七厘公債	三	六十八萬元	五	四十二萬八千四百元
九	三十	整理金融公債	六	五百萬元	六	一百二十二萬三千七百九十三元
九	三十	五年六厘公債	無		十五	五十六萬二千七百二十七元七角
十二	一	整理六厘公債	三	二百七十一萬九千六百十一元	六	一百四十六萬八千五百九十元一角八分
十二	三十一	七年長期公債	無		十二	一百三十五萬元
十二	三十一	整理金融公債	五	此次係補行十二年三月三十一日第五次抽籤四百八十萬七千二百元	三個月過期利息	七萬二千一百八元
共				計一千四百五萬六千八百十一元		一千二十八萬八百二十一元七角六分

共計本息洋銀二千四百三十三萬七千六百三十二元七角六分、

綜計本年度應付債數連前債權人尙未兌取之數、計共洋銀二千九百十八萬九千七百三十二元九角二分、整理六厘公債第二次還本洋銀二百七十一萬九千六百十一元、係十一年度應付之債務、因該項基金、係於十二年一月撥到、而付還日期、又在十二年二月、故有兩個月過期利息洋銀二萬七千一百九十六元一角一分、是以統計共爲洋銀二百七十四萬六千八百七元一角一分、此項債務仍列入本年度付出項內、

本年度負債總數共計洋銀三千一百九十三萬六千五百四十元三分、

民國十二年收入暨十一年底結存、共洋銀二千二百七十萬四千八百九元七角七分、(見十二年收入付出結存各欵報告表)內除現存洋銀一萬七千八百八十元七角四分備付十三年所負該案債款之一部分外、其餘洋銀二千二百六十八萬六千九百二十九元三分、係十二年度負債總額中已經付出之款、

按照整理內債辦法、十二年債務應還未還之數、計洋銀九百二十四萬九千六百十一元、細數列下、

月	日	債別	第次	數目
八	二	八厘軍需公債	六	八十五萬元
八	三十一	整理七厘公債	三	六十八萬元
九	三十	整理金融公債	六	五百萬元
十二	一	整理六厘公債	三	二百七十一萬九千六百十一元

共計洋銀九百二十四萬九千六百十一元、

中華民國十三年二月二十二日總稅務司經理內債基金處安格聯具、(完)

●北京曹錕之命令

二月廿八日 柳世裕王毓棟、均授爲陸軍少將、朱維琳王秉恕均授爲陸軍步兵上校、徐景文授爲陸軍一等軍醫正、並加陸軍軍醫監銜、此令、任命張國淦兼兩湖巡閱使署參謀長、此令、陸軍總長陸錦呈兩湖巡閱使蕭耀南、呈請開去陸軍第二十五師師長兼職、蕭耀南准免兼職、此令、任命陳嘉謨爲陸軍第二十五師師長、此令、任命余蔭森爲陸軍第五十旅旅長、此令、陸軍總長陸錦呈督理直隷軍務善後事宜王承斌、呈請開去陸軍第二十三師師長兼職、王承斌准免兼職、此令、任命王維城爲陸軍第二十三師師長、此令、任命李殿榮爲天津鎭守使、此令、任命部汝㵟爲陸軍第四十五旅旅長、此令、任命李樂賓爲陸軍第二十師參謀長、此令、任命周炳昌爲陸軍第二十四師參謀長、此令、任命范迪滋爲隴南鎭守使署參謀長、此令、陸軍總長陸錦呈請將胡恩煜爲陸軍步兵中校並加上校銜、于振江爲陸軍步兵中校、王廷章爲陸軍砲兵中校、張治國張治忠朱維縷徐汝彬爲陸軍

[illegible]崔新五爲陸軍騎兵少校、稅貴泉爲陸軍騎兵少校、均照准、此令、陸軍總長陸錦呈請、任命柳金山爲歸德鎭守使署副官長、馬友義爲南陽鎭守使署副官長、均照准、此令、陸軍總長陸錦呈請任命章輔卿爲天津鎭守使署副官長、應照准、此令、陸軍總長陸錦呈請任命朱耀鈞爲陸軍第十六混成旅少校副官應照准、此令、內務總長程克、呈准福建省長薩鎭冰咨請任命邱樹棠爲省會警察廳警正應照准、此令、內務總長程克、呈准福建省長薩鎭冰咨署省會警察廳警正霍樹衡、請予免職、應照准、此令、參謀總長張懷芝、呈請任命雷存信、爲湖北陸軍第二混成旅參謀長、應照准、此令、

●吳毓麟過魯之大宴會

▲與膠澳督辦問題有關

吳毓麟昨晚(廿七)八點由南京專車抵濟、事先津浦路警務司令申士魁已有電報告督省兩署、故熊炳琦鄭士琦以及各旅團長廳道均赴車站迎接、吳下車後、與迎接者略道寒暄、即同鄭熊驅車入督理署、在珍珠泉大排筵宴席間吳謂此次調停海軍溫杜風潮、結果極佳、洛吳蘇齊均有相當之諒解、風潮可望平息、嗣談及膠澳督辦問題熊對吳大發牢騷、謂余之兼任督辦與否、不成問題、最感痛苦者、爲吳近對於東省軍民各政、均思把持、當時鄭士琦對吳之欲以潘鴻鈞爲五師師長、亦深不滿、謂其有意破壞五師團體、吳謂第五師長問題、吳使並未對余提及、惟對於膠澳督辦、謂潤丞(熊字)兼任、鞭長莫及、非畀諸高定菴不可、但元首對於閣下、極願維持、對吳則頗有微詞、此事余回京後、必向元首陳述省長兼督辦之便利、並囑吳使、勸其打消前議、吳必不至過於堅持、鄭熊同聲稱善、時至十點半、吳氏興辭、熊特電諭警察所令禁止街上行人、並加派崗警、鎭守使署、亦臨時派出陸軍一營護送、故吳鄭熊等三人赴車站時、街上軍警櫛比、行人斷絕、至十一點、吳即與鄭熊握別、開車北上、

●靑島捕獲私運軍火之日婦

▲搜出手槍與大批子彈

大陸報靑島通信云、昨日(十九)日船嘉須加丸(譯音)到埠、港警捕獲行將離船之私販軍火婦女五人、此間之販運軍火業、因而受一大打擊、當時並搜出大宗軍火、計手槍二十五柄、子彈二萬發、按此間歷來所捕獲之軍火、當以此次爲最巨、而今日私運者膽量之豪、亦於此可想見、所捕五婦、均係靑島地方下流社會有名之日婦、據向警察供稱、係與當地私運者合作、其自己所運部分、亦由當地販私者與以高價收買、當捕獲之前、該婦等先在船至某某等水手處、然後即下船、港警因而生疑、經搜查之後、乃在其行篋中發現多數子彈、及每人所携手槍五柄、現該婦等業已轉送日領署、各判拘留十日、期滿驅逐出境、至該船水手、正在調查中、惟不能確定何人、係同謀私販軍火、私販總機關現信不在神戶、即在大坂、靑島日本當局、刻正協同港境偵捕其他私販者、再日本領事、近曾發表文件、極力否認日本政府、係與私販者具有聯絡云、

●洛吳謀攫靑島中之商民電

▲將乘機推倒熊炳琦以洩忿

靑島商民以熊炳琦督辦膠澳以來、政聲隳落、已至極點、業經電請洛吳、速另簡賢能、督辦膠澳、祇以曹錕批以未便更動、致未撤換、無如本埠商民驅熊之心益甚憤激、遂於日昨(廿四日)又拍電北京府院及洛吳、請求從速撤熊、以整埠務、玆將該電原文錄下、(銜略)鈞鑒、膠澳收回、世界屬目、內政外交、應如何積極振作、以彰國光、熊省長遙領督辦以來、濫用群小、百政俱廢、接收懸案、諸多未決、公產乾息、尤拂輿論、而港務爲商埠命脈、近竟日益腐敗、運輸包辦、賄賂公行、遂致貨物停滯、商業凋敝、中外商民、怨讟繁興、外人且要求碼頭歸海關管理、敝會等痛深切膚、業經總商會電懇另簡賢能、督辦膠澳在案、現在羣情憤激、忍無可忍、若不速圖挽救、將來意外舉動、惹起重大交涉、事危時迫、再合電呼籲、懇祈鈞座俯順輿情、迅簡賢能、專任督辦、以維現狀、而資整飭、臨電不勝屏營待命之至、膠澳自治促進會、敎育會、總商會、農會、學界聯合會、鄉民公會、通俗講演所同叩、敬(二月二十四日)

又靑島各公團以靑島接收以來、懸案甚多、尤以對德追償損失一案爲最關痛癢、此案曾屢次請求北京政府、嚴重交涉、無如北京視同隔靴搔癢、無關緊要、故直至今日、竟無結果、本埠市民公會特於廿五日召集全埠各團[illegible]追償損失、魏熹信被日人慘殺、及德國[illegible]事項是也、而以對德追償損失一案、討論時間爲最長、後經各團體議決、公推代表、先赴洛陽、請示辦法、計共廿餘團體、公推隋石卿李運溪鄧洗元等二十餘代表、定於三月一日、即行赴洛、如無圓滿結果、決計赴京、請願府院、聞此行志甚堅決、大有不達目的不止之勢云、

●膠澳公團控劉堃之呈文

膠澳路洗爭倰車及慘斃人命之變後、各方面主張撤換局長劉堃者風起雲湧、玆又覓得膠澳各法團、呈請撤換劉堃呈文如下、

爲路員溺職、危及商民、貽害路省、籲懇懲辦、以謝國人、而儆將來事、竊膠濟路久歸外人掌握、幸經國民力爭、友邦協助、始得贖價贖回、是該路營業之興衰、固與路省利害攸關、而管理之良否、尤爲國際觀瞻所繫、在該路管理當局、應如何泯除私見、協力從公、方可以內饜國民之望、外免列强之譏、詎自接收以來、因理事會持祀乖方、重誤於前、劉堃朱庭祺繼誤於後、以致黨派紛歧、莫能統轄、或黨同伐異、或幸災樂禍、致演成今日麻木不仁不堪收拾之局面、試思接收不過週年、雲河折橋損失約五十萬元、辛店焚火、死人二百餘名、損失十餘萬元、其餘碰車六百餘次、毀壞客貨各車、凡達二百餘輛、機車十餘輛、損失約二百數十萬元、似此鉅大公產、任意損毀、誰負其咎、客商運貨、十九被竊、大則整車盜竊、小則整車短少、而於接收後發現之、至於購買不適用之四十噸鋼車、標購不急之橋梁、濫用路款二三百萬元、則又別具心肝、不言而喩、最可駭者、商人運貨、先交押款、方准記賬、記賬之數、亦以押款爲準、路章具在、豈不之知、乃日商協售公司、及窰業公司、竟欠運費四十餘萬、設非會計與該商勾串違章舞弊、何至於此、尤可異者、辛店焚車四輛、每車定員百二十餘人以外、擁開此次焚車、由司機者怠忽注意、巡警則把門不准人出、司機者則迅駛不停、以致乘車之客、燼村一炬、鮮有幸免者、乃劉堃報部僅謂七人遇險、何其欺罔政府、玩視民命如斯、總之該路當局號令不行、賞罰不明、上自局長、下迄夫役、均以玩成性、兒戲公務、若不澈底懲究、斷難發聵振聾、商民等利害切膚、隱忍已久、際斯頓之無望、憤路權之再失、不得不思補救之方、經大會議決、先向鈞座呼籲、要求將暴戾恣睢言詐僞之劉堃、黨同伐異爭權諉過之朱庭祺、植黨跋扈不諳車務之陳蔚生、一並撤差懲辦、另委賢能接充、更將荒棄職務損失運費之顧宗林、看押追欵、如有欠虧、並責其保薦人證理事負責償還、庶幾在政府一鳴驚人、在該路懲上儆下、可一洗玩忽姑息之弊、此間商民受創鉅深、志意堅決、萬懇俯順輿情、准予所請、以儆劣員、而平民憤、伏乞鑒核施行、不勝迫切翹盼之至、膠澳自治促進會會長江敦蘇等、膠澳鄉區學界聯合會、膠澳通俗敎育講演所、膠澳農務總會謹呈、

●廣州列寧追悼會紀

▲到會者達五千餘人

二十四日正午十二時、中國國民黨在第一公園開會追悼列寧、公園門首用綠松葉砌結「中國國民黨列寧追悼會」十字橫額、園中遍插靑天白日黨旗、靑天白日滿地紅旗、園中搭蓋偉大棚廠爲會場、兩旁懸掛輓聯祭幛祭幅、題國友人師四字、園內由公安局長吳鐵城派出游擊隊、及東路第一路警備大隊兵士守衞、其他各軍亦均派隊站列會場保護、是日赴會追悼者爲孫中山、李烈鈞、楊希閔、劉震寰、林森、廖仲凱、孫科、吳鐵城、柏文蔚、各軍代表、省市各學校學生等、團體爲本市區國民黨分部、總工會、工聯會、機器工會、茶居工會等、新學各社、女界聯合會、省港澳各工團等數十團體、共約五千餘人、由廖仲凱主席、吳鐵城贊禮、首由廖宣布開會理由、畢、次由孫中山、與會衆齊向列寧遺像行三鞠躬禮畢、由鄒魯宣讀祭文、文云、中華民國十三年二月、俄國蘇維埃政府領袖列寧先生之喪、孫文既與同人追悼、乃述哀詞曰、茫茫五洲、芸芸衆生、孰爲先覺、以福齊民、伊古迄今、學者千百、空言無施、誰行其實、惟君特立、萬夫之雄、建此新國、躋我大同、並世而生、同洲而國、相望有年、左提右挈、君遭千艱、我丁百厄、所冀與君、同軌並轍、敵則不乘、民乃大歡、邈焉萬里、精神往還、天不假年、與君何說、亘古如生、永懷賢哲、讀畢、林森乃起而演說、略謂俄國從前係專制國家、現由列甯手創而成共和國家、我國從前李鴻章氏以俄國狠有野心、反對俄[illegible]俾爲世界被壓迫民族謀解放、由本國倡起、先實行取消對於中國不平等私約及條例、如是有主義能解除人民痛苦之人物、於世界極有裨益、今天吾黨開會追悼、亦即因其具有主義云云、言畢、俄國代表鮑羅庭乃用英語致答詞、由孫科翻譯、略謂本人代表俄國、對於今日之追悼、至爲感謝、今日諸君追悼列寧先生、表示中國國民、對於我們偉大領袖列寧崇拜意思、列寧先生係領袖俄國、將俄國成爲世界上自由獨立的國家者、今天諸君在此崇拜列寧、將來亦須做列寧後盾、使中國成爲獨立自由的國家、中俄兩國、係同病相憐的國家、俄國在未革命以前、受外國帝國主義的壓迫、中國人民若能效俄國的奮鬥、中國也可成爲世界上自由獨立國家云云、次廖仲凱亦演說、至是乃奏樂、孫中山與各要人均下壇出會、由其餘各團體列隊向列寧像相繼致祭、至下午二時、各界赴祭者尙絡繹不絕云、

●風聲鶴唳中之汕頭

▲居民一夕數驚 ▲駐軍標賣縣缺

汕市近日謠言繁興、人心皇皇、若大禍之將至、大有草木皆兵之槪、蓋以此間傳聞、臧致平伐陳討林令、業已頒布、廈門鎭守使一職、臧氏決心交張毅代理、張業與黃大偉脫離、宣言與臧致平合作、張之所部、有一團二營、加入攻潮、受臧指揮、此種消息、是否確實、殊不可知、而傳者言之鑿鑿、同時又傳聞廣州大本營、派有細作數十人、陸續秘密來汕、分匿各外籍旅館酒店、暗行運動軍警、謀占汕市、與臧爲內合外應之舉、汕中軍政實力僅有憲兵二排、公安局武裝警察游擊隊五六十名、餘則僅有各軍旅司令部駐汕留守處之零星守衞兵士、統數計之、不過百名左右而已、實力如是薄弱、萬一事變、何能維持秩序、以是市民日夕驚惶、昨日下午四點餘鐘、離汕里許之濠島地方、有陳軍病院、內有自東江戰傷歸來之兵士百餘人、有二三人爭飯口角、繼至用武、終則多數加入毆鬥、一時人聲喧嘩、呼打喚殺、如同對壘、守衞兵士、力制不止、乃鳴鎗二响示威、距鄰居驟聞鎗聲、驚惶恐懼、奔入市內避匿、市內行人商家、見奔逃者之驚皇、亦隨之紛亂、站崗警兵、亦相爭避、軍政機關人員、尤爲驚駭、如是紛擾歷半小時之久、始悉驚端之起源、人心經一小時、始覺安定、經此種虛擬而後、而該日晚三點鐘、又有憲兵及公安局游擊隊數十人、奉令出海緝匪、乃復受泊艇於碼頭口外之聯鯨兵艦砲擊、軍警死五人、傷九人、當兵艦誤以該軍警所來之輪船爲匪船時、不問情由、即發砲六響、槍數十響、一時砲聲隆隆、人心復大驚擾、母啼兒哭、夫喚妻號、種種悽慘聲浪、同時並作、黎明始見平靜、汕市今日恐慌之程度、讀者於此兩事、當可推想及之矣、潮梅十五屬、自陳軍入據以來、地方財政剝削無遺、已達山窮水盡之境、近日於無可籌劃中、竟被想得一新法、即將十五屬知事、按缺之肥瘠、以定數目之多寡、朝掛牌、夕得欵、誠爲無上妙法也、兩日間、陸續已賣出潮陽、揭陽、饒平、惠來、大埔南澳等六縣、聞於日間便可完全賣卻、總計得欵、當在五十萬以上、十五紙之委任狀、而有此價値、亦異事也、連日潮梅淸鄉局亦紛派委員、向本市各大小賭館、徵收鋪租加一捐欵、甚爲認眞、因該局食伙告完、故有此舉云、

●鄂省强收民產之餘波

▲因周五常建築物 ▲引起法律問題

蕭耀南納前政廳長鄧振瓚及義威將軍孫武之議、藉淸查漢口後湖地畝之名認定劉歆生周五常等所置後湖一帶之產業、爲强佔官產、曾於昨年春間、由孫武爪牙楊瀚芳、以淸查專員資格、移請夏口縣、依行政處分、完全收爲官有、周劉不服、先後訴願於省長署、經開特別審判裁決、因劉歆生自請撤消訴願當然仍依原處分執行、周五常之地皮、係由劉歆生價賣、應爲省有、其建築物、應仍爲周五常享有主權、自經此次裁決、周姓產業、因已恢復原狀、而劉歆生一部分地皮、亦經紳商一再疏通、結果、遂由劉自行請願、將所有後湖一帶地畝、實全捐入官錢局、充作票本、惟所欠各洋商押借之欵、約五百萬、均歸公家代償、而所謂行政處分之效力、至此竟完全消滅、此類結束辦法、是否合法、迄今數月之久、並無一人論及、而周五常建築物所有之地皮、既係劉歆生價賣、其侵佔之處、究應如何處分、亦竟含糊下去、當時即有周姓會以鉅額金貲、向當軸運動、始得佔最後勝利之說、吾人以事涉曖昧、未便遽信、惟淸查地畝專員辦[illegible]二萬之鉅、是周姓出貲、不僅十萬、又不無幾分可信、但此類無法證明之事、今姑不必推斷、試就省議員嚴山議認定本案完結、不合法律手續、提出質問之理由而言、則其內幕、頗有研究之價値、不過案結數月、始經提出質問、此尤不得不令人注意者也、玆將質問書原文徵後、爲質問事、竊查湖北省長公署、於民國十二年、因劉歆生周五常、侵占後湖一帶地皮、飭令夏口縣知事查明、收歸公有一案、嗣劉歆生周五常、對於夏口知事公署之處分不服、向湖北省長公署提起訴願、復經省長公署審訊裁決、用劉歆生自請撤銷訴願、未爲實體上之裁決、關於周五常之部份、仍認定確係官產、裁決收爲省有在案(記者按省署裁決文內有「地皮上建築物仍歸周姓所有」語不知何故遺漏)查行政訴願之裁決與司法訴訟之判決、均屬國家統治權之作用、對於人民與國家機關、均應發生拘束力、苟未經上訴審判衙門、依法撤銷、即不能喪失裁決之效力、該周五常對於省長署之裁決、如有不服、自應向平政院提起行政訴訟、求法律上之救濟、方爲正當、頃聞該周五常、竟有向湖北官廳、出欵十萬元、請求將已經裁決收歸官有之產、發還私人管業、並聞湖北官廳、已有允准之事、不勝駭異、該案既有法例而論、行政訴願衙門之裁決、本衙門不能自行撤銷、周五常之請求、在訴訟程序法上、毫無理由、湖北省長公署之受理、爲不應受理而受理、其允准發還、尤爲濫用職權、就省議會暫行法而論、議決本省財產及營造物之處分、則權在省議會、湖北省長公署、既已裁決將周五常契買劉歆生漢口後閘一帶之產業、收歸官有、周五常如未向平政院提起行政訴訟、經平政院將原裁決撤銷、則原裁決即應發生效力、所有周五常漢口後閘之產業、已成爲官產、無論管理處分、均應交本會議決、始合法律、玆周五常爲非法之請求、省公署爲非法之准理、均屬違法、無可諱言、山議等爲維持法律見起、用特依法提出質問書、限五日內答復、爲盼、質問者嚴山議、連署者李繼膺等七人、(二月二十六日)

●漢口賈初敏縊斃案續訊

▲陶雲章業已引渡

關於英租界漢安里日商東孚洋行、漢川人賈初敏被逼縊死一案、頃聞誘賈到漢並私禁賈氏於該行五日之重大嫌疑犯陶雲章、已於二十五日午前經公堂會審明確、當即引渡夏口地檢廳候訊、查此案經過之情形、東孚洋行自有極大之關係、應受相當之制裁、非引渡一個華人陶雲章如何處理、便可了事、原東孚洋行既設在英租界、而聽行夥陶雲章函誘賈氏至行、禁閉五日、是賈之到東孚、實與縱容行夥私自逮捕無異、東孚應負其責、或云東孚之棉子欠欵、實均措在陶雲章之手、以圖自己營業之活動、且陶之誘賈到行、係逼寫債券、寔以抓沙抵水、東孚曾廉得其情、不以陶之對賈爲然云云、使此說果確、東孚何不力爲干涉、不令陶之留賈在行、詎竟漫不加察、聽其禁閉五日之久、以致賈氏被逼縊死、是東孚實與有嫌疑、徵聞英僑對於東孚在英租界發生賈案、頗有責言、至交涉署方面、聞於賈案、已於二十五日據洋務公所先後報告、轉報督省兩署、一俟夏口地檢廳及郎督士正式報到、即據以向日領嚴重交涉云、

●皖學生懲戒豬仔案之追究

▲馬聯甲令拏學生家屬

曹錕進行賄選告成之際、安徽學生會憤豬仔議員賣身助逆、思有以懲戒之、是時輿論多主張抄毀議員之家室、爲唯一方法、當時省蕪兩方、居然先後發現、人心莫不爲之大快、惟豬仔議員之被抄者、在省垣方面、爲張伯衍何雯兩家、在蕪湖方面、則係彭昌福呂祖翼兩家、前省長呂調元、曾召集各學校校長、到署談話、宣言既往不咎、飭令各校長轉知學生、安心到校上課、以了風潮、在豬仔方面、則要求呂氏、捉拿學生、從嚴懲辦、而張伯衍等、竟任意開出名單、共四十餘人、社會方面、爲蔡曉舟王蘭田、佘小宋唐庚雲諸人、學生方面、爲王同榮劉旭光史源許繼愼王世文王步文陶鎔操演周行若周行果劉文邦等是也、維時皖局突變、呂調元去、而馬聯甲來、馬本直系裨將、對於曹錕之賄選、不少、而豬仔議員之要求、當然允許、故下一令文、根據張伯衍等所呈之名單、分別通緝、並訓令六十縣知事、如果學生拿獲不着、即將各該生父兄、嚴拿押解、此種令文發出後、該學生等固避走滬甯、而學生之家屬、亦各人人自危、前日省公署中、又接北京國務院來電、其內容謂據議員彭昌福等呈稱、彼等家室、被暴徒搗毀

專治腎虧

林自由老醫生 專門醫治 問世三十年
(一)專治腎虧遺精陽痿病(一)
(一)善療色傷早洩艱嗣軀(一)
外埠患病者通信求治索章即寄上海三馬路會樂里
乙264

仙品 馬寶治痿如神

鋪設上海 京都天寶齋啓

都益處……
舖設上海二馬路中市八十號門牌 京都天寶齋

損失甚鉅、該省長僅於事後通緝了事、既未實行拿辦、又未勒令賠償、殊屬辦事不力等語、仰即嚴拿懲辦、或查拿各該學生家屬、責成賠償、馬氏得電之後、比即密委分赴各縣、實行查抄學生家產、並電令各縣知事知照、省署今日據蕪湖知事電稱、已將該處之黃姓木行主人、拿獲收押、勒令交人、緣黃姓有子三人、其第二子係在五中讀書、故有嫌疑、至於省垣方面、亦在進行、惟懷寧縣知事趙鏡源、對於周行若兄弟、已在馬前氏具保、要求免拿、能否邀准、尚不可知、總之此事、將來又不知鬧到何等地位也、記者屬稿至此、又得一報告、謂省署接得兩電、一為舒城知事鮑庚拍來者、一為繁昌知事劉蕃拍來者、舒城知事拍來之電、係云該縣學生江完白已逃、將其兄拿獲到縣、限五日交人到案、繁昌知事拍來之電、係謂繁昌學生某甲、其家屬係在西門外開設木行、當將其拘押在縣、限期交人、是以學生中之未出亡者、現亦避走滬濱矣、以上被逮之學生家屬、皆案關蕪湖呂彭方面者、馬聯甲以呂彭近在北京追控甚嚴、故出此嚴厲手段云（二月二十八日）

蚌埠通信

▲正陽稅關改委之經過 ▲管賬東等羈押之遷移　安懷

鳳陽關之正陽分關、向為著名優缺、每年征收稅欵、為數極鉅、緣該處由六安之山河、潁州之沙河、運來竹木茶蔴、陸陳油豆等、均為大宗之收入、自比年軍餉缺乏後、武人每欲佔據一財政機關、以為接濟餉糈之用、於是前皖北鎮守使殷恭先、垂涎此缺、遂要求委其公子某接辦是差、及至新安武軍裁撤、殷之滑桿鎮守使、當然不能存在、殷旣去而此優美之闕差、遂亦與之俱去、論歷史習慣關係、繼殷鎮守皖北者、旣為第二旅長李培基、其公子中人才無論何若、亦未始不欲相沿舊例、繼續進行、乃當日聞有某當局與李磋商、願以保存一至省烟酒稅局長為交換品、其措詞謂該局係簡任職、正陽關不過一分關征收員、公子青年、何不造就資格、李本長者、聞此一席話、自然望子前進、遂慨然允許、而此缺乃入於督署秘書長曹樹藩之手中、委一人前往代表、好在有曹之局面自然無往不利、不謂今正新年中、曹在南京病故、馬聯甲在省聞訊、深為惋惜、自不待言、復助治喪費一千元、委托新任淮泗道尹兼秘書長李誠由省赴寧、代為料理喪事、以此待遇優厚、以平常人臆度、正陽分關差使、當可短期代為保存、藉示體恤、詎聞劉下亦已改委、繼其後者非他、乃為李誠之子仲肩是也、聞李與曹本兒女姻親、平素又交情莫逆、其中或另有條件、亦未可知、然而宦海茫茫、人情大抵如是、覲往知來、亦了無足異也、

呂調元去年由省解蚌羈押之管賬東陳紫楓王蘭田三人、到蚌後、即拘禁於第一旅司令部之營倉內、家屬均不許見面、外面始疑其觸犯當局、致遭此累、嗣聞係徇某議員之請、因被牽涉、無不深為抱屈、其妻若子亦日夜號泣、幾不欲生、茲聞人傳說、當局已漸知管等無辜、某議員控告亦並無其名、真相旣明、將來大可從寬釋放、日前馬聯甲由省來電、飭將管等解送懷遠縣署管押、當由蚌往懷時、有人在輪船見管等身帶刑具、面貌黃瘦狀況、無不為之太息、管等俛首無言、任人觀看而已、又聞現在蚌懷兩方鄉紳各界、旣知管等寃抑、擬聯名向當局切實具保、呈請釋放、刻正在進行中云（二月廿八日）

蕪湖短訊

新任安徽教育廳長盧殿虎、二十五日由安慶乘輪來蕪、下榻馬路交通旅館、即至各機關拜會、晚間省立各學校校長前往謁見者、絡繹不絕、盧氏已於二十六日赴寧、謁見蘇督齊燮元後、再往揚州一行、約一星期方可回皖、

駐紮安慶第三旅第一團長吳大鶴、安徽長江艦隊統帶、兼長江水上警察廳長王世英、均於二十五日由省乘招商輪來蕪、祝皖南鎮守使王普壽、茲已畢事、業於二十七日回省、

蕪湖警察第五署署長何炳榮、自升任正陽關警察專局局長後、曾經一度之辭職、尚未邀准、警務處長宋植枏、現已訓令蕪湖警察廳長儲辛、迅速催何赴任、以免虛懸、聞何擬日內赴省一行、再赴正陽履新、

安徽官礦督辦王達、刻以貴池般家匯般坑等處之煤礦、自開採以來、成績頗佳、擬招募商股五十萬元、每股計洋一百元、聞商界認股者、尚形踴躍、

蕪湖第三旅軍隊、定於三月一日起至十日止、在赭山東邊山腳、舉行春季打靶、以覘射擊成績、皖南鎮守使署、現已函請警廳出示布告、以免居民聞聲驚疑、

蕪湖通俗教育館前館長後宏開、積欠該館職員薪金、約有五個月之多、閩省欵業已發清、後竟推不肯發、各職員異常憤慨、現正與後嚴重交涉、不卜將來如何解決、

馬聯甲近派軍警督察處長袁先杰代表赴京、與北京政府有所接洽、袁已於廿七日由蕪赴寧、轉乘津浦車入京、

蕪湖陶辛圩鄉民駱信昌、謀斃親生子駱繼甫一案、檢廳已預審數次、尚無實供、現正秘密偵查、並擬赴鄉開棺檢驗、以期水落石出、

蕪湖崔同豫商號等、去臘派友往江蘇高淳縣收帳、解蕪帳欵一萬三千餘元、中途被匪搶刧一空、詳情已誌本報、茲聞蘇督署、自接到蕪湖雜貨公會皓電後、除令江寧鎮守使、暨高淳縣知事、飭緝案內贓匪、務獲究辦外、並訓令蕪湖縣知事、轉行該公會知照、

此間平民教育促進會、自去歲成立後、軍警各界捐助之欵、共計有千數百元、嗣因總幹事劉希平赴寧、會務由副總幹事後宏開代理、聞董事部擬日內召集會議、請後宏開宣布帳目、以便繼續進行、

無法整頓之江蘇釐稅

江蘇全省釐局稅所、共四十四處、為一般官僚所最注意、照現在稅差人員而論、約分四派、(一)軍閥派、(二)泰州派、(三)議員派、(四)蘇州派、其中最有勢力而能佔優差者、厥為軍閥及議員兩派、蘇州派亦不甚弱、近又有股份公司、三角同盟等新派出現、稅差亦被佔不少、因是互相角逐、分道揚鑣、彼此傾軋、不達推倒一派潛勢力之目的不止、財政當局反處於被動之地位、現在武丹下關寶實等稅所、已永為軍署掾屬霸佔之地盤、而股分公司、三角同盟之競爭、亦日加而未已、客冬盛澤稅所一差、嚴財廳長委任倪欽接辦、卒因公司股東爭相垂涎、致倪欽不願自作傀儡、即向當道辭職、一時傳為笑柄、以此例推、其餘已不難窺見一斑、致每年六百四十二萬餘元之比較、永無及額之希望、各所長以品行貪污、差缺之來路不明、旣已如此、其餘所用之司事扦子、更可想見、流品旣雜、無怪吾蘇之商民、受若輩侵蝕痛苦而無告也、嚴家熾近設一法、緣仿揚由關監督劉同春所定辦法、將全省釐稅局所釐定等級、規定所用員司、實行新額比較、局長所長、分等給薪、如上海無錫下關等所長、月定薪公五百元、其餘月支四百元、三百元不等、各分所司事、先儘現任所長一面自行淘汰、查照定額委用、一面擇尤保送到省、或由在蘇賓缺薦任官以上、遴選相當人員、出結保送、由財政廳長會同部省派員分門考試揀選、考取之後、酌分五等給薪、(月薪分一百五十元、一百二十元、一百元、八十元、六十元、四十元、)一律給予委任及證書、分發各分所任事、受各所長節制、扦子名目、概行革除、如遇事實上必須僱用者、作為各司事之幫傭、須各司事擔負責任、已由財廳飭科擬定條例、呈候核准施行、大約考驗之期、即在三月間云、然此恐亦為敗行故事之前轍、查胡翔林長蘇省財政時、曾將各局所司事、考過一次、並未依照條例實行、卒至舞弊如故、虧比依然、若謂嚴家熾對於釐稅改革、即能切實奉行、恐有未必然也、

南京快信

●孫傳芳電齊氏、前隊已開抵贛省、

●財廳應發基督教協進會暨青年會等輔助經費、均未如期照放、駐寧美領事署致函江寧交涉員溫世珍、代向財政廳催放、

●路警會議事竣、直魯皖各省代表、昨辭齊回省復命、

●韓省長以蘇省無統轄航政機關、擬仿照戶籍或門牌辦法、將各項船隻分等編定、俾有稽考、概不收費、現正飭科擬訂章程、

●英公使麻克類氏、在寧交涉捲烟特稅、並無解决辦法、今日回京、再謀進行交涉、

●本月分軍警政學等費、均無的欵指放、各機關大起恐慌、軍署軍需課長梁逢森、警廳會計員王雋瀛等、日至財廳守催、

●海軍艦餉、兩淮運使丁乃揚允在鹽餘內先撥二十萬元發放、

●行駛鎮江南京間之永昌小輪、舊照遺失、交部已另給執照、咨請韓省長准其行駛、

●近日浦口下關兩車站、時有政客往來蹤跡、均令副運見味、齊飭軍警聯絡稽查處、加派便衣隊士、注意保護、

●北京派來李鳳樓、今日犒勞第六師軍隊、

●崇明外沙看守所脫逃張昌舉陳八斤兩要犯、省令通飭各機關協緝、

●蜀新昨午開同鄉會、旅寧蜀人到者百餘人、

杭州快信

●張省長近在睆廳、核閱省行政稿件、擬俟其封翁之喪、五七開弔以後、再行進署、故日來對外行文、仍用政務廳長代行字樣、用示區別、

●省自治評議會、由處長為主席、惟第一次開會、須由省長出席、亦擬俟張氏回衙、再行定期召集、

●杭總商會、今日會議錢江添製輪渡事、公決向各紳商募捐、並推韓子林鄭宣亭為購輪專員、倪雨亭為會計、

●張財政廳長、以海鹽知事汪仁溥、辦理災歉、由單上滿蠶徵記、隨即記過一次、以示薄懲、並飭查明徵收人員、有無弊混事情、

●高等審判廳、據永嘉地審廳儉電稱、律師全體停職、候補推檢、均有專職、不及他顧、致應指定律師案件、無法進行、擬援照十年第一三二號訓令、暫時通融辦理、可否乞電示、

●溫州修葺城垣、就田賦項下帶徵工費一案、由省長令永嘉縣知事、轉交縣議會議決、以符法定手續、

●財政廳據桐鄉縣知事譚家臨、電請契稅加價、展緩一個月、自四月一日起、實行加徵、

※地方新聞※

松江

▲停辦幼稚園之抗議　舊松府屬慈善欵產董事會、自將三善堂接管以來、已有半載、不但於整理擴充、未見有若何成績、而於原有之教育機關、如全節附設之松筠、育嬰附設之廣育院、則減少經費、縮小範圍、甚且將固有之育嬰幼稚園五所、議決於下學年起一律停辦、以是輿論大譁、咸有新董不如舊董之感、昨有松人張汝礪黃應達謝葆鈞禹受祜張福孫耿葆煃吳履剛張鬭楊前烈葉人縣顧保圻倪宗伊陸規亮錢邦泰朱久望顧葆康朱孝鍈佐伊等、為幼稚園停辦事、致該董事會書云、敬啟者、慈善欵產事、爭執多年、當時原議、以原有欵產、在原有地點、辦原有事業、早已成為定案、松人對此主張、未嘗一致反對者、蓋謂諸先生深明事理、對於原有事業、必照原案繼續進行、力圖發展也、迺者道路傳聞、謂董事會甫經成立、即將育嬰堂原有附設之幼稚園、議決停辦、同人等深加研究、未敢信以為真、逆料明達如諸君子、必無如斯計劃者也、按各幼稚園之設立、均在董事會成立之前、其為原有事業、顯然可見、原案具在、斷難推翻、此幼稚園之不當停辦者一也、各園所收之幼稚生、雖非盡屬貧家子女、然實地調查、究以貧乏無力者、居其大多數、即留堂年齡較長之嬰、亦有入園、授之慈善性質、並無抵觸、教養必當兼施、世界各國通例、此幼稚園之不當停辦者二也、或者謂其如經費不足何、不知舊董既量入為出、規定五園、行之多時、未嘗見困、新董接手、必更支配得宜、況五園經費、所需共不過三千元、以三千元之欵、保存原有事業、栽培數百兒童、在諸君子發展維持教養之熱誠、而松人士亦咸保全原案之盛意、此幼稚園之不當停辦者三也、且也奉金兩邑拉收租欵、經松江縣議會慎重調查、詳加勾稽、共計慈善教育兩項、有五萬餘金之鉅、另存生息、酌量撥注、當不至有竭蹶之虞、此幼稚園之不當停辦者四也、總之慈善機關之組有董事、以其宅心仁厚、處事公平、顧全大局也、今幼稚園問題、按之法律、列在原有之例、論其性質、不與慈善相聯、考其事業、實有維持之價值、查其經費、不獨無不足之虞、且更有羨餘之欵、若應追之五萬餘金置之不問、應付之幼稚園欵尅扣不予、想必無如斯計畫、以上各種理由、自然不當停辦、懇請斡旋、諸公高明、定能首肯、語曰惟善人能受盡言、又曰君子受人以德、同人等自維不敏、而諸君子固藹藹可敬之善人也、敢貢芻言、敬祈采擇、臨池惓惓、幷候德音、

蘇州

▲中學籃球復賽之各校次序　蘇州體育聯合會、每年循例舉賽一次、此次比賽籃球、為二中桃塢萃英晏成四校、已定期三月八日、萃英與桃塢在桃塢操場、二中與晏成在晏成操場、三月十二日、晏成與桃塢在桃塢操場、三月十五日、桃塢與二中、在二中操場、萃成與晏成、在晏成操場、三月十九日、晏成與二中、在二中操場、三月二十二日、萃英與二中、在二中操場、桃塢與晏成在晏成操場、三月二十五日、晏成與萃英在萃英操場

▲捲烟稅風潮中之蘇商會電　蘇州總商會、接受蘇州捲烟業烟兌業之要求、反對吳縣臨捲烟營業稅業外認辦、迭開會電省、請撤銷乏香認案等情、已詳載前報、茲悉蘇州總商會為此、昨又續電江蘇省議會、商會聯合會蘇省事務所、南京總商會、文云、(上畧)蘇省自創辦捲烟特稅、原屬萬不得已之舉、前因預算不敷、籌抵教育等費、當承省長、諮經商聯會、擬陳大綱、經省議會議決公布在案、詎財廳視為利藪、不依原案核辦、各屬未經開征、先已濫委冗員、設處稽核、染指分利、造招認商投標、又自違反定章、不限所在地商會證明之資格、以致引起糾紛、各商爭相否拒、從前百貨認稅、均限各歸各業、業外包攬、向干例禁、乃吳縣標認之殷芝香、據該烟業稱、查無其人、中外古今、寧非怪事、疊經呈省、奉批飭查、財廳延擱不行、旋於本月東日、電復令會、強詞曲解、謂所在地限制、祇限在本省、並不限在本區營業、試問旣無營業、安得為商、該業商人、誰甘承認、乍據該烟業報稱、突有人分赴各店、挨給牌照、駭愕罔措、相率停售、此事不從根本解決、另議妥善辦法、來日方長、糾葛愈極、恐非我商聯會及省議會之初願、請將所捐心、難辭咎戾、為特抄錄往返電牘、馳送察照、煩將所在地詳加解釋、咨還糾正、並先迅代陳明省長、請即電飭暫緩開征、免滋事端、而安商業、無任迫禱、(下略)

▲平民教育會改期遊行　蘇州青年會定期本月二十九日舉行提倡平民教育大游行一節、昨日竟日天雨、晨間又飛雪片、預料今日決難如期舉行、特延期三月一日舉行、已分函各團體知照、

無錫

▲集議反對電燈加價　無錫耀明電燈公司、上年由新記接租營業、將以前散燈各戶、一律改用電表、並增漲價目、至每度兩角、(原價一角五分)已通告各燃戶一概從新掛號、以便派工趕裝新表、至電表價目、每只計收價洋二十六元五角、燃戶每表以三盞起碼、其有不點三盞者、可由兩家合用一表、近日正籌備裝表等各項手續、惟燃戶方面、對於電燈漲價及電表收費兩項、均持反對態度、前日全體米業八百餘人、在積餘堂開會、到會者有二百餘人、由業董趙子新主席、首謂新記公司所裝新電表原來價目祇有美金兩元五角、合華幣不過五元、而售與用戶竟達二十六元五角、是已超過三倍有餘、況新記向震華租電、每度原價祇有規元六分、且尚有回扣、今售與用戶竟需二角、又超過二倍以上、應如何對付、均須討論切實辦法、蘇養齋主張如新記公司能將全邑路燈全盡義務、則電費不妨略加、可照原價一角五分漲至一角八分、惟電燈加價、關係增加全市人民負擔、非僅米業一部份之事、經衆討論、對於蘇君之主張均表贊同、即日將開會情形通函各業、以資聯絡而趨一致、並推定趙子新陳伯賢張宗泉王定安蘇養齋鄒雲翔王鳴臯高錫蓀夏伯周馮雲初張雲汀舒雋齋陳子琳李棟珊任遜光陳少如等十六人、代表向各業接洽、各推代表開一聯合大會、以期一致對付、惟此項議論發布後、又有一部份之市民提出反對、謂蘇養齋之主張尚不澈底、以新記於路燈雖全盡義務、於燈價三分、贏餘尚多、刻已另行召集市民大會專事討論云、

▲反對捲烟特稅續聞　無錫捲烟特稅、自實行開征以後、烟兌業議決一致反對、全體停業、以示抵制、昨日已屆停業後之第四日、雙方堅持、仍難解決、煙紙公會以長此相持、於同業方面犧牲過甚、昨特電呈財政廳、請求將非同業之認商陸嘉雙撤銷、另委本業相當之人接辦、而認商陸嘉雙、亦以烟業堅持不決、征稅不能進行、特價廳委丁守赴寧、謁見財廳長請示辦理、至紙烟業向分大同行小同行、各不聯合、昨日大同行之洋廣貨業、亦開會議、議決將稅印花、准由批發商向認稅稽徵處領得、散發另售各戶、如另售各戶有漏貼情事、亦由同業集議處罰、又烟業全體停業四日、內容已不能一致、故解決之期當不甚遠云、

▲改組繭業公所消息　江浙皖絲繭總公所、於日前在上海開會、曾有無錫繭商提議改組無錫繭業公所一案、以錫邑繭公所內容腐敗、每屆新繭上市、議決之繭價標準、與開秤日期、各繭商並不遵守、而各繭商則濫盤競收、以致繭市日壞、影響絲市、當經議決從事改組、以期整頓、昨已由總公所派員來錫、與錫地各董事積極磋商、以便從事改組云、

常州

▲女師範之級務會議　昨日(二十九日)女師範師中南部、開第一次級務會議、出席者劉荀八、謝雲驤、王集能、楊軼寒、吳起原、李麗垣、暨各級級長、韓蔭生、劉玉珍、楊崧、李婉貞、蔣純如、荊仲婉、劉冠、沈瑋、高珩珍、江瑜、汪秋元、等十七人、議決事如次、(一)各級學級日誌、由級長逐日填寫、于每星期六課後、交級任先生檢閱、(二)各級長須注意教室衛生、(三)由教務處囑校役、每日在各教室灑掃拂拭一次、(四)請各級長、勸告本級同學注意清潔、勿將果殼字紙隨地拋棄、(五)級務會議、定每星期午餐後舉行、倘遇特別事故、得由教務處臨時召集、(六)今後各級同學、對於級務、倘有意見、可交本級級長、於開會時交議、

▲戚墅堰開辦電報房　本邑戚墅堰鎮、自震華利民等廠建設以來、商市日漸振興、該處鄉董佐以尚無電報房之設、頗感不便、特於去冬、聯名函請本邑電報局、轉呈交部、擬在該鎮、開辦電報房、藉以靈通消息、現聞已由交部核准、即日着手籌備開辦云、

揚州

▲八中消息彙誌　省立八中學校紀念日、為二月二十二日、每屆紀念日舉行儀式、休業一日、或演新劇、或放燄火、為會崇本校之表示、本年適逢十週年紀念、該校葉校長以畢業與在校學生、均已逐漸增多、新校舍亦已落成、基礎固定、非俟布置完備、畢業校友多數可以來揚、齊集本校舉行儀式、補行落成禮、開校友大會、展覽成績、不足以示學校之精神、乃於是日宜布照舊上課、另擇相當日期舉行、嗣後即以此日定為遷校後之永久紀念日、又該校地面甚廣、約有百畝、體育場設備、除八百八十碼跑道、業已布置應用外、現又於前後隙地、添設足球場一方、籃球場二方、網球場五方、以資練習云、

▲呈請重建新堤　爪洲士紳沈廷銘等、以該處東岸、岌岌可危、若不從新興修、恐難免潰決之虞、特集議案田從建新堤、以資保固、惟須經費六千元之譜、地方無力籌措、特分呈河工局及縣署察核云、

徐州

▲陳調元由寧返徐　四省剿匪司令陳調元、數日逗留寧垣、與齊督議商長江防務問題、於今日(二十七日)上午五時始乘津浦專車返徐、並有奉命赴洛之交通總長吳毓麟、當日亦由寧與陳同車來徐、此間朱道尹崔知事率警備隊往站迎迓、吳並未下車、旋乃轉車北上、陳乘肩輿進城入署、時已十句鐘

嘉興

▲造紙廠開創立會紀　嘉興禾豐造紙廠、於二十七日下午、借本縣縣商會議廳、開創立會、到者四五十人、開會後、公推陳佑之為主席、報告開會宗旨、並籌備經過情形、繼逐條修正公司章程、通過後、發票選舉董事監察、選舉開票、以顧馨一、丁梓仁、楊孟龍、陳良卿、韓君生、高叔荃、盛亮周、沈輔之等九人當選為董事、查仲康盧蘊石、徐景伊、當選為監察、選舉畢、即開董事會、(一)審驗已繳股資、(二)互選盛良周為董事長、(三)決請陳佑之為總理、褚漢雄為協理、一一通過、振鈴散會、時已七下餘鐘矣、

▲除螟會開成立大會　嘉興除螟會、於二十八日下午、借縣議會議場、開成立大會、因值天雨、到者僅四十餘人、李知事亦蒞會列席、開會後、推農會長陶元鏞、為臨時主席、報告開會宗旨、繼將草章逐條討論、修改通過、次發票選舉正副會長、主席指定沈肇元等為檢票員、結果、褚輔成得四十五票、當選為正會長、盛時得三十七票、沈文華得二十八票、當選為副會長、當由褚會長表示意見、(一)桑梓義務、願任半年、(二)希望全縣人民、合力辦理、努力進行、次公推股員、當推高叔荃等八人、為總務股員、其餘三股、尚未推定、次李知事及公民周國璜各有演說、至四下鐘散會、

※時評※

日婦私運軍火　記者

軍火為殺人之利器、軍閥之橫行與盜匪之猖獗、悉惟軍火是賴、軍火之來源日多、則人民愈無安寧之日、蓄在此法紀不存、羣奸亂政之國家、殺人利器愈增、擾亂狀態、未有不因之愈劇者也、存貯許久之大批械、竟售與禍國殘民之直系、國人之浩劫、不知更將增至何若、而青島又以日婦私運軍火破獲、聞在我雖痛惡之不暇、在彼則視為利藪、不供給匪徒、即售與軍閥之資、以斯為最、彼痛癢無關之外人、焉所用其顧忌耶、

今日本駐青領事、已宣布此案與日政府無關矣、然該項軍火、既由日本為日船運來、復由日婦供出販賣、各情則被獲者應如何嚴辦、未獲者應如何搜除、及以後應如何查禁、均為重要問題、否則敷衍從事、為患仍長、雖百口辨論、無關抑又奚益、豈僅將日婦拘留十日、驅逐出境、即可了結歟、

蔡蘭墀君

●君患痔瘡否

君曾受痔瘡種種無限之痛苦否、此種痛苦非經患痔者、不得而知、每當大便、即起畏懼否、如君已受過或仍受此種痛楚、則可決其必未用第威德痔瘡膏、下列即其證也、請讀察哈爾都倫縣蔡蘭墀先生來函云、前年春間、余患血痔、每數星期流血一次、去冬所患更劇、每次大便、流血劇痛、畏懼不堪、醫生亦無法治療、幸購一管第威德痔瘡膏、按方謹誠敷治、未用半管、竟能獲愈矣、

本公司實不能再有更較此函簡明之聲述、此膏經千百人之證實、實為治痔之唯一神藥也、各藥房均有出售、可即購一管、便能起始痊愈矣、

價目　每管洋一元五角　半打八元

英商 第威德製藥公司
上海四川路第三十一號
中華郵政信箱九四五號

第威德痔瘡膏

……另製婦科……小盒二元外埠函購郵局回件寄費二角上海三馬路大舞臺對面香港錦雲藥房啟

光陰真快 眨眨眼又是甲子新年了 在茲新年當中 無論士農工商各界的人們 因為勤勞一年 都要休息休息 正應着「極一時行樂的」一句誘語了 但是行樂也要有一個適宜地方才好 本樓就是最好的地方 宣梅花 飲香茗 看優孟 聆笙歌 人家說是神仙 恐怕神仙也祇不過如此總咧

上海大戲院
上海唯一之影戲院 北四川路虬江路口
禮拜四起演 △七點鐘九點一刻開演
陶歌範拉第一大明星 大明星范朋拉克傑作 六大本
情之所鍾
Douglas Fairbanks in "The Nut"

新愛倫影戲園
在美界海寧路
今夜開演 荒山俠女 七大本 連十五大本六
上海從未演過 真正特別勇猛打武長片 小霸王 第十三十四十五集
葡萄種植圖 二大本

卡德大影戲園
卡德路 電話西二八七八
今天日夜 張欣生 孤兒救祖記
逆倫案 十大本

共和影戲院
盜中傑 第五六集 四本
俠女鋤奸記 第七八集 四本
趣劇 四本

萬國大影戲園
紙票盜 六大本
價目 頭等二角 二等一角

虹口大影戲園
陽歷二月念九號(禮拜五)至三月二號(禮拜日)每晚二次
中國自製社會哀情名劇 孽海潮 十大本
價目 頭等二角 二等一角

法國大影戲院
法租界三洋涇浜
今夜開演一次 十八大本
中國自製第一影片 紅粉骷髏 又名十姊妹 連台十大本
特別打武長片 最新趣片 小霸王 第七八集 四大本

中國大戲院
二馬路福州路口
三月一號(禮拜六)
中國好片 中盜車 全部六大本
中國好片 愛的 大馬王 第七八集 四大本
夜戲准映
二十年秘密 第九十集 四大本
從心所欲 全部五本
西門拉立 二十本
價目

恩派亞大戲園
陽歷二月念九號(禮拜五)至三月二號(禮拜日)每晚開演二次
中國自製最新滑稽唯一趣劇
犬命
糊塗警察
不幸之幸
價目

婦女閉經丸 活人無算
乾血癆傷第一靈藥
天京都 寶齋

沈南方易拉戲書
張月蘭 張素雲 張蕙蘭
全部三笑 崑曲 蘇灘

遷移聲明
男女合演 中西魔術
周杏泉 周慧珍

榮大提 舞線戲 臺
狸貓換太子

遷移聲明
孫筱娥 朱是娥 艷是娥

一盒就好
白濁丸
當日即可止痛止濁
德和公司 程鳳生
橫痃 退腫 黃珠 下疳 膏 散

王嶠崧
圓光

太古火險公司
中國內地經理 於通商各埠 及有名城鎮 均可承保各式房屋機器與貨物等

天蟾舞臺正月念六日戲
五本 包公出世 狸貓換太子
趙 張 陳 王芬 斌 劉 松亭 嘉璘 銘武 鴻慶
新子 長板坡

天蟾舞臺正月念六夜戲
彭 孟 溫 劉 王 常 劉 張 小 孫 宋 于 陳 明 陳
春珊 鴻茂 小培 玉琴 斌芬 春恒 衡筱 銘武 楊猴 瑤琴 玉珊 振庭
第十一本狸貓換太子 包公出世 第十二本狸貓換太子

春華舞臺正月念六日戲
特煩全班文武藝員准演拿手文武好戲
全本宋江吃屎

春華舞臺正月念六夜戲
特煩全班文武藝員准演新編奇妙機關文武歷史好戲
鸞鳳換蛟龍

大舞臺正月念六日戲
孫 王 王 李 沈 德 賈 孫 張 馬 殷 郭 朱 賈 金 孫 趙 毛 李 孫 孫 高 錢
大花蝴蝶 空城計 冀州城 虹霓關 大英傑烈 鐵蓮花

大舞臺正月念六夜戲
九本狸貓換太子 十本狸貓換太子

新舞臺正月念六日戲
義旗令 御碑亭
(頭)(二)(本) 閻瑞生

新舞臺正月念六夜戲
二本徽欽二帝

法租界共舞臺男女合演正月念六日戲 大減價
張文英 竹茹翠 張德祿 曹寶義 劉四立 小蘭春 陳彩霞 粉菊花 瀟湘雲 劉奎童 趙松樵 馬春甫 董俊峰 安舒元 金少山 詹潤泉 李桂芳 張文艷 王榮森 小琴仙
茶計 四收 闗勝 三娘教子 虹霓關 鳳凰山 洪羊洞 全本孟姜女

法租界共舞臺正月念六夜戲
天女散花
張文艷 露蘭春 安舒元
三本朱洪武出世

亦舞臺正月念六日戲
王少武 祁彩芬 馬春 蕭育強 印德山 良艷 張國斌 郭德奎 蓋叫天 李德山 陳桐雲 白牡丹 李春棠 馬連良
第一大膽 正本天雷報

亦舞臺正月念六夜戲
張國斌 蓋叫天 馬連良 白牡丹 張德俊
七擒孟獲

笑舞臺
在廣西路汕頭路口 電話中央一五三五
每逢星期三六及星期日准演日戲
魏 韓 蕭 陸 譚 林 夏 鄭正秋 慎 張 王 馮 鄒 頓 蕙
日戲 活神仙
夜戲 紅衣女郎

乾坤大劇場導社新劇
徐寒梅 倪明星 陳野禪 胡君 張安 張利 顧聲 林嘯 羅天 夏無 朱為 趙如 朱心 陳笑
(頭) 美女換江山 (本) 秦始皇
念六日夜准演

商情市價

外國滙兌

▲二月廿九號星期五

▲昨上午九點中國豐銀行掛牌行情列左

京津漢滙兌

金市

銀樓

外幣市價

銀洋錢市

蘇州金錢市

杭州金錢市

外國股票

上海證券物品交易所

▲二月廿九日

上海華商證券交易所

▲二月廿九日

上海麵粉交易所

▲正月廿五日

滬南米市

雜糧市

蘇州米市

新閘米市

油荳餅市

現貨麵粉

花紗市價

本機粗布

本機斜紋

煤油市

船期

▲輪船進口報告

長江出口班 ▲輪船出口日期

寗波出口班

通州揚州班

定穿石海班

定海石浦海門班

崇海出口班

汕港粤出口班

威海煙津班

烟台天津班

福州班

香港廣東班

廣東班

青島班

香港小呂宋班

香港班

馬賽班

各國郵船出口班

舊金山班

美洲溫哥武班

西雅圖出口班

孟買班

英國倫敦班

意國出口班

日本出口班

德國出口班

意法美班

波特蘭班

爪哇班

各國貨輪出口班

禮拜二拍賣

各種鐵

魯意師摩洋行

始創自同治十三年 英一千八百七十四年

禮拜六拍賣

頂上鑽石首飾

魯意師摩洋行

始創自同治十三年 英一千八百七十四年

AUCTIONS

拍 賣

禮拜六拍賣

稍漬白米

魯意師摩洋行

始創自同治十三年 英一千八百七十四年

准于今日下午二點鐘在北大統路閘北相近太陽廟米店前拍賣稍漬泰來米一百七十餘石等貨

即出清此佈 魯意師摩洋行啓

禮拜六拍賣

汽油船

魯意師摩洋行

始創自同治十三年 英一千八百七十四年

禮拜六拍賣

魯意師摩洋行

始創自同治十三年 英一千八百七十四年

魯意師摩洋行啓

感謝程鳳生醫生

耳聾丸

真正靈效

感謝程鳳生醫生

小腸疝氣丸

上海浸開通病院

浸學 診 長 射症治 新一切 花柳科 內外科

總局設在天津

（烟煤） 最合輪船火車各廠及家用等所需之各種塊煤末煤

（焦炭） 最合鎔鑪鐵廠翻沙廠等所需之焦炭

（火磚）（火坭） 最合鍋鑪烟囱鑪灶及潮濕地方建築基礎堅固營造所需之各種火磚火坭

（輪船） 往來上海秦皇島天津之間承接裝貨搭客

奉何賜顧請駕臨上海黃浦灘九號開灤礦務局無任歡迎

召盤聲明

京都天寶和記

毒門聖藥 除病多速

包治小腸疝氣限三日永遠斷根

本埠新聞

駐德公使魏宸組之談話

我國駐德公使魏宸組氏、去年十二月中旬、由柏林啓程返國、於昨午抵滬、寓南京路大東旅社、同行者爲其夫人及子女、某社記者於午後六時、前往訪問、時適有上海特派交涉員許秋颿氏往訪、稍待片刻、許氏興辭、魏延記者晤談、氏衣細呢洋服、面貌清癯、記者叩以使館經費問題、及德國現狀、與夫留學界之近況、魏氏發表其談話如次、

▲使館經費問題　我國駐外各使館經費、積欠至年餘之久、駐外使臣、對於使館日用所需、大都由私人籌借、竭力維持、然歐洲各報紙、頗皆傳爲奇談、喪失國家體面、莫此爲甚、去年由駐外各國公使、在瑞士開會集議、公推陸徵祥、陳籙、及余（魏氏自稱）三人、回國向政府陳述維持困難情形、及磋商補救辦法、嗣因國內輿論、對於欠發使館經費、有所論列、政府方面、亦勉爲籌措、當時駐外使館、接有外交部通令、大致謂劃正籌措經費、大致可發還舊欠經費一年之譜、然至十二年十二月、使館方面僅收到一兩個月欠薪、杯水車薪、於事何補、故有歸國與政府磋商之舉、陸氏因彼夫人患病未痊、陳氏則因令嬡出閣、一時均無暇抽身、余則獨自先歸、擬向政府報告一切、並磋商對於使館經費之永久維持辦法云、

▲德國最近狀況　德國目下經濟狀況、全無辦法、因國內金融、全仗紙幣之流通、雖紙馬克業已由政府禁止發行、然別有他種高價之紙幣、繼續使用、而取標價格之高昂、亦爲世界各國所稀有、在昔德國經濟發達、實因國內使用紙馬克、任意印發、無所限制、工商兩界、對於採辦貨品原料、亦均通用、治貨物運銷各國、則搜各國之金錢以歸、然自大戰以後、對協約各國賠償問題、迄未解決、而協約國對於德國紙幣、均拒絕不用、因之德國對於他國購買原料時、發生許多困難、工商業既停滯不靈、而生活程度、日益增高、遂使經濟狀況、陷於不可救藥之地位、然以歐洲情狀察之、不僅德國如是、即其他各國、亦都因賠償問題未解決而發生困難、最近英國以工黨組織內閣、藉以調劑政治之狂潮、於此問題、亦未不無有關、至於德國國民、則雖在大戰失敗之後、亦未露絲毫氣餒景象、即如法蘭西佔領魯爾、德人之抗爭與犧牲達十一個月之久、毅力血心、誠非凡人所能及、且柏林市中、對於協約國兵士、有取締戎裝佩槍之規定、而各國兵士、亦莫能抗、於此益見德國人民之不肯示弱於人、而其愛國之心、實勝我黃帝之裔萬萬也、

▲留德學界消息　自德國紙馬克價格、一落千丈、留學用費之廉、爲世界各國所罕聞、我國好學之士、紛紛前往留學、全盛時代、幾及二千人、而十之七八、均爲學習工程兩門、當赴德之先、徒據道途傳言、以爲祇須預算千餘元、即可供在德四年求學之用、於是向親友告貸者有之、拆產鬻田者有之、詎知既抵彼國、情形大變、蓋德人生活程度之高、較之大戰以前、有過無不及、而萬額紙幣之發行、尤足使生活日趨困難、故當時挾少數金錢往德留學、預備維持四年之費用者、幾不能支持四個月之用途、因有此種原因、故一部分熟習他國語言者、大都轉學他邦、而其餘七八百人、則仍在德縮衣節食、枵腹求學云、

聞魏氏在滬、僅勾留一二日、即須遄歸湖北原籍、料理家務、在鄂耽擱兩星期、即往北京、向政府磋商駐外使館經費問題云、

捲煙業緊急會議紀

▲今日仍續開會議　▲致總商會及省教育會函

本埠捲烟業公會、昨日下午二時開緊急會議、討論捲烟特稅貼用印花事、到有虞洽卿及五公司代表南洋孫立山、涉德鄔挺生、永泰和程人傑、大英唐子麟、英美朱貴生、暨同業等、主席陳良玉報告同業對於特稅辦法、因南北市與租界顯分畛域、初甚反對、繼以兩商會之調停、願念事關教育、肯爲擔任並議辦法推舉虞總代表晉省磋商、漸見接近、昨聞嚴財廳長邀宴調查人與總代表表示堅決意見、而稅局長復急於開徵、官廳方面態度、似已趨於極端、雖嚴財廳長有須俟政務會議議有辦法、然後着手開征之語、然時機迫、吾人乃不得已而開緊急會議、應請總代表先行報告、再議辦法、虞洽卿起謂昨日在對關長處上、磋商此事、總以遷就本會條件、堅持貼用印花、經予再三申述、同業困難情形、據云、同業苦況、知之甚詳、當體恤商艱起見、可將稅額折扣至五成、然仍須取決於省長、當有電令通知、措辭甚圓滑、予以此爭、應由同業取決、惟亦不可趨於極端、至予個人以爲難堪、若遽開征在即、稅局有強迫行爲、則三日內予可保證、必無如此操切、請從長討論、萬勿着慌云云、會衆僉以同業因租界與南北市顯分畛域、生計攸關、萬不能貼用印花、故另提辦法、今若仍照官廳偏面之規定、則同業於事實上、雖欲勉允、亦不可得、此事若暴決裂、寧可歇業不願遷就、致貽後患、當議決辦法如下、（一）致函原調人兩商會會長、請其於官廳開征電到後先期轉送該會、以便開會磋商對付、（二）致函江蘇省教育會、請其妥籌兩全辦法、免走極端、（三）派員請五公司通力合作、加以援助、（四）定今日下午一時續開會議、旋即散會、其致兩商會原函云、逕啓者、省署此次徵收捲烟特稅、敝會迭示反對、旋承貴會出任調停、漸見就範、並經敝同業大會議定辦法四項、推舉虞總代表晉省、面謁省長、暨財廳長磋商、當蒙省長允爲相當之容納、並委財政廳長涖滬、重行磋商、敝會決議詳訂調查表、複查同業營業數目、備爲分擔所認教育費之根據、詎財廳長昨在滬邀宴調人暨總代表等、席中遽變態度、堅持貼用印花之成見、置調人及敝會所議四項辦法於度外、則同業所受損失、更屬無限、敝會爰特召集同業、於昨日下午三時、開緊急會議、並請虞總代表出席報告、同業聞訊之下、僉以貼用印花、弊竇叢生、且華租兩界、畛域顯然、於營業正大有不利、勢必歇業、決請俟江蘇政務會議議有辦法後、再定行止、若省當局決意實行開徵、當有電知貴會、敢請先期轉函敝會、以便開會對付、事關重要、伏乞查照核辦爲荷、此致上海總商會、宋方會長先生鈞鑒、

致省教育會函云、逕啓者、此次省當局徵收捲烟特稅、補充教育經費用意良是、敝會同業、對於教育經費、原肯補助、惟此項特稅之辦法、以華租兩界、畛域不同、不得不爲相當之磋商、乃敝會虞總代表晉省與省當局接洽、結果漸見接近、詎嚴財廳長涖滬之後、遽食前言、堅持貼用印花之成見、致同業於將來營業上伏絕大危機、勢必歇業、且其罰則之苛、動輒破產、種種苦衷、當在洞鑒之中、爲敢函請貴會妥議雙方兼顧之辦法、庶教育前途、烟業生計、不生困難、則敝會與貴會、均有榮焉、務請查照核辦、至紉公誼、此致江蘇省教育會長、

縣教育會對捲烟稅之提案

▲主張歸入地方教育費

上海縣教育會、於今日三時開臨時會、推舉江蘇省自治法會議組織法籌備會籌備員等情、已誌昨報、茲該會評議員李味青提出議案、請將紙烟稅歸地方教育費文云、查捲烟特稅、本爲指定省教育款、及縣立初中初師等校經費、本縣徵收此項特稅、烟商以上海情形不同、一致反對、旋經縣商會調查、聞烟商之意、以爲烟稅既取之當地、願酌量捐輸、以充地方教育款之用、不願交省、以期用途分明、烟商既有此美意、而上海又屬特殊情形、不妨籌一兩全之法、即由本會推出代表、與商會接洽、轉商烟商履行此言、將來以若干成歸地方教育款、若干成直接歸省教育款、屆時再行協議、如是則可解糾紛、可興教育、是否請公決、

蘇社請撤銷電話借款合同

蘇社段書雲等昨電蘇省軍民兩長云、（銜略）交通部設滬寗長途電話計畫、自報章披露電話借款合同後、其爲履行該合同第四條擔保品之第一款、已屬顯然、查前此訂約時之黑幕、雖經十一年八月十六十七兩日政府公報披露、非現政府所能負其全責、乃竟不圖補救、反銳意進行、增加借款擔保品之工程、凡爲國服務者、豈宜出此、況華會條約簽訂以後、此等合同、早應廢止、應請立飭工程經過各縣、阻止動工、一面速電北京政府、將電話借款合同、與電報借款合同、及其聯帶發生之各項合同、一併撤銷、以免釀成國際交涉、而保全國電政交通主權、又有進者、蘇省各電話局、民國初年、均係地方自辦、應請將本省各電話局收回省有、以符憲法第二十五條第一欵之規定、此係政府造成地方隱患、而本省勉圖自救之策、迫切電陳、佇盼電復、段書雲、張一麐、黃以霖、沈恩孚、袁希濤、馬士杰、黃炎培、錢崇固、宋銘勛、朱紹文、陳堅、冒景璋等、

金百順對蘇齊密呈之聲明

▲並未言絕無其事

蘇齊對浙致曹密呈、經大陸報披露、各報譯登後、兩省在滬和平代表、方擬函詢杭總商會、而該會金百順君、已致函沈田莘君、聲明此呈雖經各報刊載、但浙人仍渴望和平云云、查此項密呈、孫寶琦代表勞之常、於未發布前、亦曾在杭見及、當非無所根據、茲將代表所披露之金函、錄誌如下、田莘先生大鑒、昨晚由滬回、得悉大旆業已返滬、未獲拍送爲歉、頃閱新聞報緊要新聞欄內、所載江浙問題之蘇齊密呈新聞一則、係由大陸報轉載、云由杭州總商會發佈、查此事當執事在杭時、亦曾談及、雖由當道交來、以正值和平運動美滿解決之時、此種文件、一經宣布、殊於和平前途、有所障礙、當即力陳當道、免予發布、已荷允准、惟此項文件、既係印刷品、則所送者不止敝會一處、難免不由他處投稿報館、誠恐蘇方見此新聞、易涉誤會、務祈轉致蘇代表、詳爲解釋、浙人渴望和平之心、固始終不渝也、耑此布達、祇頌台綏、

總商會今日舉行常會

上海總商會、定今日下午舉行第五次會董常會、昨已發出通告、其議案僅有一件、議案云、本會改建大門案、查現時工部局改修天后宮橋、較之舊時橋面、增高數培、本會大門、適當其衝、若不設法改建、既碍觀瞻、並妨出入、應如何辦理、方爲妥洽之處、即請公決云、

總商會致江海關監督函

▲促向稅務處請實行印花稅

本埠總商會昨致函江海關姚監督、請向稅務處敦促其實行海關印花稅辦法、俾旅客所攜物品、得臨時補納稅欵、以免勒受物品充公之損失、原函云、逕啓者、敝會於上年七月間、函請貴署、酌設臨時收稅所、凡旅客攜帶之物、令其就近補納一案、曾准函復、商由稅務司酌辦、同時併由敝會、以此意電呈稅務處奉批交總稅務司議復、謂海關對於旅客所帶行李等物、均取放任主義、遂致敝會前議、未蒙採用、茲閱本月二十日商報載有甌海關監督胡維賢呈國務總理一文、累稱商民所感不便者、莫如旅客帶有應納稅品、或因失於檢點、或限於時刻、以致未能完稅、而關員即循例搜尋、予以充公、三等艙客、無一次不被搜查、無一人可以倖免、自民國七年始、權厦關、繼調蕪湖、今移甌海、六載於茲、目視國內情形、商民不免兩困、今籌改良之策、莫如創設一種海關印花稅、分發銷售、按照稅則、刊發簡章、所有零星應稅之件、照章計値科罰、粘貼此項印花、貼不足者、罰加二倍、補貼免其充公等語、其辦法、與上年七月敝會所擬原案、大致相符、而貼用印花一層、較之敝會原議辦法、尤爲簡易周至、查上年七月敝會指陳各節、經總稅務司議復、謂爲毫無根據、茲胡監督以現任權員、據歷年職務上所目擊情形、而發爲此議、則參觀互證、益足見敝會前次指陳之確有依據、而臨時收稅所實有急於施行之必要、貴監督嘉惠行旅之熱忱、較之甌關監督、未遑多讓、如承贊同此議、電呈稅務處、敦促其成、則稅務當局見各關之意見一致、或可剋日見諸施行、屆時受其賜者、豈惟滬商、應請核辦見復、此致江海關監督姚、

農部通令預備博覽會物品

上海總商會、昨接江蘇實業廳公函、內開案奉農商部令開、本部定於本年八月一日至十一月三十日止、在京舉行共和紀念博覽會、迅即通令各縣、布告商民、務將各種出品、先期檢送該廳、以便彙齊運京陳列等因、除分行外、希即轉知各業領袖、預將各項出品、早日運寗、屆期彙送京部展覽爲荷、

全國商聯會實行調查國貨

▲函請各商會編製調查表

全國商會聯合會總事務所、通函各省總商會及各埠商會云、逕啓者、本屆漢口常會、准江西九江總商會提議、調查國貨外貨輸出輸入概數、以資比較一案、內稱查近年國人心理、提倡國貨、幾於異口同聲、而究竟國貨每年銷行本國若干、輸出外洋若干、洋貨每年輸入總計若干、能明概數者、殊難得十之一二、不明概數、即無從比較、無從競爭、無從推銷、即日言提倡維持、終屬空言無補、泰西各國、對於商業調查、素所注重、而於東洋貿易、調查尤詳、吾國非無貿易之名稱、惟均視爲不足輕重、遂致相率因循、無補國計者、今擬此案請由貴會特製一種詳細調查表、寄交全國及華僑各商會、每半年查報一次、由總事務所彙誌、並加說明、再印送各會備查、庶人人心理、俱有把握、或於推銷國貨前途、不無裨益、經衆討論、交付審查、旋准報告、僉以當茲提倡國貨時代、無比較則無從競爭、無競爭即無進步、查各通商巨埠、例如重慶、宜昌、沙市、漢口、九江、蕪湖、鎮江、上海、廣東等埠、逐年有通商海關進出貨品、分別產銷全年總額、可資比較、至內地各埠、應由大會通知各省事務所、轉咨各商會調查國貨外貨進出產銷數目、逐年造冊、報告本省事務所、轉報大會、彙齊編印、以資參考等語、復經大會通過、除分函外、相應函請貴總商會備埠商會查照、並請轉致各商會一體辦理爲荷、

浚浦局致北京稅務處函

浚浦總局致北京稅務處函云、敬肅者、本局前於十一年二月九日、准貴處公函、囑本局遴派人員、充揚子江水道討論委員會會員等因、本局遵即遴派本局總工程師海德生君、充任斯職、並於是年二月二十三日函復在案、茲海君因請長假回歐、在其假期內、本局遴定副工程師斯篤克君代理海君在揚子江水道討論委員會會員之職、即希查照轉知、

歐美航輪消息

大晚報云、由美來滬之郵輪麥迪遜總統號、於昨晨八時過神戶、可於星期日上午抵埠、泊於招商華棧碼頭、今晨八時三十分、由滬駛美郵船、係花旗輪公司之克雷時蘭總統號、今晨出口、（參觀大陸報消息）經由日本各口岸及檀香山等處至舊金山、該總統號、將於昨晨由香港開來、當於昨晚六時泊招商華棧碼頭、下星期二、有英輪公司之喀買拉號、開駛歐洲、乘客及行李等、由小火輪運載、是日午刻離開碼頭、又有小火輪一艘、係專載乘客拖放吳淞者、在下午五時離埠云、

大陸報云、克雷特蘭總統號、本定今晨出口至舊金山、祇以途中遇霧、至昨日午後尚未進口、恐不能如預定之班期開駛、然或能準時到埠、停泊招商華棧碼頭、亦未可知云、

又云、據海關巡江吏報稱、頃得西伽騰號輪船拍來無線電、謂該輪於二月二十七日在緯線北三十一度•八經線東一百二十二度•四〇發見船舶一艘、長可二十四尺、闊約十八尺、底浮水面、露水二尺許、頗有害於往來船隻云、

七年輪船進出口數之查報

▲以中美英日四國爲最多

英國商會昨發佈調查報告云、一九二三年、本埠各國進出口船舶總噸數、爲二千七百七十七萬〇〇四十四噸、較之上年、增加二千九百五十三萬〇八百三十五噸、其中各國輪船、進出口數、分別錄下、英國一〇•六二九、（千噸）日本七•七〇二•中國五•三五七•美國三•一四〇、和蘭六〇二、那威二二五、丹麥二〇四、巴拿馬二五、菲列濱二一、西班牙二四、俄國一三三、意大利一六九、法國七八四、瑞典一〇〇•德國五三七、其他二、以上均以千噸爲單位、其中以中美英日四國爲最多云、

太平洋商電減收半費

大陸報云、本埠太平洋商務電報公司、於三月一日起、（即今日）凡遠東及西部各國間、拍發明碼電者、概收半費、其地點爲中國、香港、澳門、小呂宋、日本、朝鮮、台灣、美洲及各國等處云、

麵粉公會通告減輕磅量

上海機器麵粉公會顧榮兩會長、於昨（二十九）因麵粉改磅事、通告本外埠各同業公函云、敬啓者、查中國機製麵粉、向來習慣、每袋重五十磅、近來洋粉紛紛進口、考其重量、每袋均係四十九磅、際此商戰時代、經濟趨於大同、我國機製麵粉、每袋磅重、未便墨守舊規、獨自標異、宜與各國洋粉一致、一律改爲每袋四十九磅、以免暗虧、前經敝會迭次邀集本外埠各廠商、開會公議通過、並函准全國內地同業各廠同意、定於本年舊歷五月初一日起、實行、自後麵粉每袋一律改裝四十九足磅、業由敝會呈奉農商部批准備案、以垂久遠、凡改磅期前、因合同及成單業已訂定之貨、應交每袋五十磅者、至改磅後、或交每袋四十九磅、即將減輕磅數照價扣除、以昭公允、除將敝會議決改磅緣由通告周知外、敬祈我同業及各埠客幫、幷各界惠顧諸君台鑒是幸、

地檢廳今日審訊德輪槍殺案

德輪西爵主槍斃華工一案、上海海員公會、在上海地方檢察廳提起刑事控訴、經由地檢廳備文移請會審公堂、要求將該案移送過廳辦理、嗣以公堂已將此案註銷、故祇得由檢廳直接重行辦理、茲悉地方檢察、於昨日飭令司法警察、傳知告訴人、（即上海海員公會）定於今日（即一號）上午十時、在廳開始審訊云、

大批日魚雷艇將來滬

文匯報云、聞現有日本滅魚雷艇、約十七艘、分爲兩大隊、不日可到滬埠、查日本歷來到滬之軍艦、同時進口者、有如是之鉅數、實以此次爲最云、

旅滬贛人反對南潯路官辦

旅滬贛民自治促進會、因反對南潯鐵路收歸官辦、於昨日（二十九）午後一時召集會議、到者三十餘人、公推郭迥瀾主席、僉謂蔡成勛入贛以來、人民精血已被剝吸殆盡、復欲攘奪潯路、藉延長路線爲名、抵借大宗外債、若非設法反對、贛省將萬劫不復、遂議決公電南昌總商會轉各公團暨省內外各界一致力爭、並函請南潯鐵路董事會、依法反對、至五時始議畢散會、茲將該項文件照錄如下、（一）南昌總商會轉各公團暨省內外父老兄弟均鑒、報載南潯鐵路有收歸官辦之議、逖聽之下、不勝惶駭、查南潯鐵路商辦有年、雖路事敗壞、公司不能辭咎、而軍事當局、縱容部屬、侵害路權、實敗壞之重要原因、近日交通部對於軍人使用鐵路破壞路章、通令取締、蔡成勛果有心維護潯路、只須嚴令所屬、遵守部令、潯路便有轉機、乃變本加厲、竟欲攘爲官有、剝奪商股法律上付有之權利、而路債千餘萬、仍責償於人民、揆之法理、黑暗已極、況名爲收歸官辦、實則藉口延長路線、抵借大宗外債以遂其拍賣路權之私、若不積極反對、後患何堪設想、務望一致力爭、以維路權而弭後患、旅滬贛民自治促進會叩艷、（二）南昌南潯鐵路董事會鑒、報載南潯路收歸官辦、聞之不勝駭異、查潯路腐敗、固不理於衆口、而設法整理、實貴會之職責、且自民二以來、軍事當局、侵害路權、亦潯路敗壞之原因、現在交通部通令取締軍人違背路章、實潯路一大轉機、蔡成勛竟欲於此時攘歸官有、置股東血本於不顧、其用意所在、實欲藉此抵借大宗外債耳、務望依據法理竭力抗爭、庶可消患於無形也、旅滬贛民自治促進會叩艷、

農部調查蘇省漁業狀況

江蘇實業廳、因奉部令、調查本省漁業狀況、日前有公函致總商會云、逕啓者、案奉農商部訓令內開、查立憲國家、百政須根于法律、必法律周備、而後行政有一定之準則、本部典司漁政、首在訂定漁法、惟法律之推行、每因習慣而生障碍、中國領海、如此其廣、江河流域、如此其多、南北殊風、東西異趣、是非旁搜博采、徵集全國之意見、無從擬訂、該省轄境以內、漁業之種類如何、取得漁權之習慣如何、與夫蕃殖保護管理之方法、有無章程可憑、官司之訴訟、有無條例案可稽、自應先行調查、藉資參証、除分令外、合即令仰該廳長遵照、轉飭各縣及農會商會、詳細調查具復、以便考訂、此令等因奉此、除分函並分行外、相應函請貴會查照、調查見復、以憑轉呈、實紉公誼、此致上海總商會、

南洋煙草公司將推總理

大陸報云、自南洋兄弟煙草公司前總理簡照南君身故後、總理一席、尚屬虛懸、該公司定於三月三日下午一時、在西華德路二十號第五廠內、舉行年會、除報告上年營業狀況外、並由各股東推舉總理云、

商品陳列所購地案昨聞

總商會商品陳列所、前經該會第二期常會議決、收買後面基地二方、共計面積一畝九分九釐餘、實計價銀三萬二千兩、已由委員趙晉卿君接洽妥當、於陰歷去年十二月二十八日、滙齊欵項、預備成交、不料因實地與契約上所列數目不符、又生糾葛、又因升科費另需二三千元、賣主不願擔任、因之按照原價、須另行增加、現仍由趙晉卿君與賣主接洽購買云、

總商會將映演商業影戲

總商會定下星期五下午八時、在該會映演商業影戲、以爲促進改良商業之助、該片計分三種、（一）蠶絲改良、（二）採石綿、（三）黃河之新工程、業備函分邀工商界屆時往觀云、

總商會今日舉行春宴

本埠總商會、定今日下午六時、舉行春宴、業已由該會函邀各會董、屆時入席、以敦睦誼、而策會務之進行云、

省教育會理科研究會近訊

江蘇省教育會理科研究會、定於三月二日上午十時、在陸家浜中華職業學校該會理科實驗室內、開職員會、昨已發出通告、邀請各職員准時蒞臨會議、其議案如下、（一）報告上屆初中自然科教材會議情形、（二）議第三屆理科實驗競賽會日期及辦法案、（三）商議暑假舉辦初中自然科教員講習會案云、

寶山四區開戶籍職員會

寶山四區戶籍委員王彬彥、昨爲敦請各里里正發出函云、啓者竊維戶籍一端、上爲國家庶政之攸興、下爲人民私權之保障、本係古法、現圖恢復、並非創舉、況滬北毘連租界、戶口繁多、盜匪潛蹤、莫可究詰、若辦戶籍、則魑魅罔兩、無可容身、保衛商閭、關係甚重、本人奉縣委擔任本區戶籍員之職、爲地方治安起見、不得不勉承其乏、惟念辦理戶籍、事務繁重、本非少數人所能勝任、查本省施行戶籍組織大綱內開、市設市正、市以下分若干里、里設里正、由戶籍員協商市鄉正就各該里內遴選合格者、呈縣委任等語、爰邀同本市市正徐乾麟、鏡芙兩君、及自治籌備會諸君商議、僉稱執事熱心任事、名望素孚、拱膺厥職、一致公推呈縣核委、務希勉爲其難、允任里正、顧全公益相助爲理、茲定於陽歷三月二日（星期日）下午二時在閘北地方自治籌備會、開戶籍職員聯席會議、務祈撥冗蒞止云云、寶山縣第四區戶籍委員王棟謹啓、二月二十九日、

美國大批游歷團之蒞滬期

美國遊世界團除拉可尼亞船將來滬外、尚有二起將經出發、一爲加拿大郵船團員約二百五十八人、將於四月二十一日抵滬、約太平洋船公司經理、其一爲拉寧團員約四百二十五人、將於四月一日抵滬、係由禮查飯店經理、聞上述二團抵滬後、均將由青年會介紹代爲指導云、

美國會通過中國商約滬聞

密勒評論報云、本週間接得美國會議員度耶君消息、謂中國商約、由旅華美商會投呈國會後、除稅則一項外、業已完全由司法委員股通過云、

今日上海賽馬之預測

第一次		
一	七克皮而	Exchequer Bill
二	考立可脫	Coquelicot
三	聖白賽司	St. Blaise
第二次		
一	百里飛	Boynefield
二	海來愛姆	Harry M.
三	加拉福宜	California
第三次		
一	抱克勒	Bokari
二	好分崔	The Hawfinch
三	司丹鑑鐵	Standlight
第四次		
一	司派克潑倫	Spark Plug
二	衷强句	Wild Chance
三	秤離	The Chimley
第五次		
一	華勒飛	Wylesfield
二	巧利司	Charles XII
三	葛得反羅	Good-fellow
第六次		
一	石路	Zoulou
二	曼亞夫爺	Man-of-War
三	意司登蒙	Easter Morn
第七次		
一	利處飛	Letchfield
二	惠而賽	Wiltshire
三	雷遜貝不	Red Pepper
第八次		
一	壽蘭脫	Moonlighter
二	拉鐵老也	Right Royal

上海匯豐銀行及虹口分行告白

第一靈驗耳聾藥

京都天寶齋啓

三、地金、第九次 一、色爵林登 The King Settrington 二、恭賀新禧 Happy Now Zdar 三、格蘭粉 Glen Fyne

●賑員公會定期選舉理事

上海縣賑員公會自成立以來、已屆一年、所有以前選定之正副會長、及各部幹事、均已期滿、故特定於三月二日開第二屆選舉大會、准下午一時先行選舉理事二十人、由理事再行復選正副會長云、

●地方自治研究會定期開會

上海縣地方自治研究會昨致各會友通告云、逕啓者、本會定於三月二日、(即夏歷正月廿七日)上午十點鐘、在方斜路本會會所、開常年大會、選舉職員、並報告一切事項、務請撥冗蒞會是所盼禱云、

●警署令查竊盜案表冊

淞滬警察廳陸廳長、以所屬各區署所、對於本月份地方居民所報竊盜等案、除由各該署所隨時呈報備查外、每至月終、仍須彙案詳報、分別已破若干起、未破者若干起、列表填報在案、現在冬防已過、各管署所於保衛地方治安、尙應注意、故前項竊盜案件、尤爲重要、應由該管長官、按月詳報來廳、以備考核功過外、並須加意追緝、未破各案、務獲解究、不得稍事玩忽等因、各該警正佐奉此、已將民間所報各竊案、查明失主姓氏地點、及贓證若干等、一併列表造報云、

●晉昌裕經理交地廳訊理

滬南晉昌裕木行、虧欠同業各行號貨款一萬餘金、無計理償、該行經理人查錦甫避匿、後經各債權尋獲、同至木商會館董事馬驥良處算賬、因賬目不符、送至一區警署、暫行拘留、已兩紀報端、茲聞此事、因查錦甫對於前項賬款、頗滋疑竇、故各方難以調解、昨日已由原告赴法庭提起狀訴、請爲追理、王署長飭將該被告、交原告帶往地審廳歸案訊理、

●閘北裕昌火柴廠火愼

閘北西寶興路青島路轉角之裕昌火柴廠、突於前日上午八時許失愼、登時烈焰冲天、由救火會瞭望台瞭見、立時鳴鐘致各段救火會齊往施救、直至十一時、始熄滅、聞被焚者、爲烘柴間、尙無大損失云、

●萬成債權人之會議

滬海路萬成仁記營團、因營業虧蝕、已請包仁棨律師清理、債權人方面、亦組織債權團通信處於文監師路天成洋貨店樓上、前日下午遂集各債權人商議、到會八十餘人、戶名一百餘、數數擴到五分之四有奇、會議結果、一面預備法律手續、一面舉出查賬員兩人、認眞辦理、惟孤寡婚嫁存款爲數頗屬不少云、

●呈請釋放八圖地保

本邑二十七保八圖地保顧廷芳、因拒絕盖敎、由會審公廨訊押後、該圖圖董顧就生、具請上海縣知事公署、以八圖地保顧廷芳、爲無辜被押、請轉咨釋放等由、沈知事昨發批示文云、案經令行上海市經董查復在案、據呈各節、應函請會審公廨查照、察核辦理、此批、

●大富貴酒樓之官紳會宴

本邑士紳李平書姚子讓等、昨日(二十九號)正午十二時、假城內大富貴酒樓、宴請地方長官、到者有護軍使何豐林、交涉員許沅、警察廳長陸榮籛、上海縣知事沈寶昌、及各局所長等數十餘人、至下午三時許、賓主盡歡而散、又下午七時、上海縣知事沈寶昌、仍假該樓柬邀地方紳商及軍政長官等答席云、

●廈門廳長案轉保人亦逃避

張振才前延包和律師投法公堂、控告廈門警察廳長郭紱昌捲逃一案、前郭保出逃逸、本諭着保人周福昌陳子卿二人、交保限期到案再核、昨又傳訊兩保人、仍未到案、原告律師稱被告郭紱昌保出逃逸、轉保人陳子卿、亦保出潛逃、今據捕房報告、轉保人陳子雲亦杳無蹤跡、此案深爲詫異、請諭令捕房嚴拘保人到案、勒交郭紱昌訊究、中西官判下堂諭飭遵、

●南大舉行南洋展覽會

江亢虎博士此次游歷星加坡吉隆坡檳榔嶼柔佛巴生仰光槃谷西貢馬尼拉等處、四閱月間、收集南洋各屬相片畫片及華僑學工商界出品甚多、特訂星期日(即三月二日)在戈登路底南方大學、開南洋展覽會、自早九時至晚五時、歡迎來賓、自由入覽、聞此爲南洋出品在中國第一次展覽、內有華僑男女學校成績品橡皮業製造物、緬甸暹邏佛寺攝影、暹羅親王與江君之贈品、各屬各界歡迎相片、菲律賓嘉年會花谷相片、南洋山中土人生活及有尾民族相片、餘多不及詳載、均最爲奇觀云、

●請辦龍華路搶刼盜犯

客民王立英於去年臘月二十日午後五時許、行經西砲台附近之龍華路、被匪搶去現洋鈔票及銀表等物、當場由海陸軍警稽查所、追獲搶匪施金榮即小扉子一名、解送軍署訊押在案、茲因未奉訊明懲辦、且該匪等黨羽衆多、尙在西門外新築各馬路一帶潛伏、途遇行人經過、即出搶刼、商民受害實深、故由王立英昨投軍署具呈、要求何使將該案之施金榮、從嚴法辦、並請通緝同黨、併案懲究云、

●電報局原屋修理工竣

上海電報局房屋、現因修理工竣、內部電機等類、亦均安置妥當、准於今日(三月一號)起、仍在原處辦公、昨已發貼通告、俾衆週知矣、

●江陰同鄉會明日開會

旅滬江陰同鄉會、定於三月二日下午七時開第十次評理聯席會議、茲錄議案如下、(一)討論第二屆選舉籌備事項、(二)旅寶江陰同鄉會來函爲會員馮魯臨在寶合股開設天綸綢緞莊、曾在滬保有火險五萬兩、失愼後各保險行藉端留難延不賠行、請予就近援助案、(三)討論本邑崇亭增卡勒抽貨稅病商擾民案云、

●北城商聯會開會

老北門內北城商業聯合會、日昨(二十八日)下午七時在會所開職員會、到者有許少卿劉山農張秉鑫張玉麟等、公推劉山農爲主席、王冷雲爲紀錄、其議決各案如下、(一)會務進行、自本年起推定委員、向各會員捐填志願書、並組織徵求會員會、普徵新會員及義務日夜學校校董、今暫定爲二十隊、每隊以一百分爲及格每分作洋一元、會員計分甲乙丙丁四種、當推定許少卿劉山農等爲隊長、定期着手進行、(二)校務進行、本校仍由劉山農先生爲校長、惟本年學務、異常發達、亟宜分頭敦請校董、贊爲提倡教育之贊助、(三)定期施種牛痘、(四)籌備商團進行、與總聯合會會合進行、(五)美租界宜樂里一案本會當予以援助、(六)現公舉張秉鑫君繼任副會長、並舉定蕭效鈺爲會計科主任、張玉麟爲會校監察主任、徐運新爲交際科主任、議決散會時、已鐘鳴十二下矣、

●青年會作文競進會消息

青年會全國協會學務科主任劉湛恩博士、去年曾發起一全國青年會學生作文競進會、命題曰「人格救國」、各地青年會學生之加入者、頗形踴躍、現投稿期定於三月一日截止、所有文卷、已分聘名家評定甲乙、取列第一名者、獎銀十五元、第二名十元、第三名五元、四名以下、酌贈書籍、聞不久即將得獎人名、披露於該會出版之青年進步雜誌四月號內、並聞此後該會尙擬繼續舉行此項作文競賽云、

●韓國宣布獨立紀念預誌

三月一日、爲大韓民國宣布獨立紀念日、本埠大韓僑民團、預備於是日舉行紀念式、昨特由該團團長李裕弼通函本埠各界云、(逕啓者、三月一日即敝邦宣言獨立之第五週年紀念、茲肅年例敬邀中外各界、以誌不忘、請以左開時處、携手光臨、仍頌時安、(時)陽歷三月一日下午二點鐘、(處)法租界民國路漫禮堂云云、

●新出庭之英國律師

大陸報云、前工部局書記員羅意思君、由國家律師威金生代表、呈請英按察使准予登錄、執行律師職務、前日羅君在按察公堂開始辦案、按羅君於一九一二年、在倫敦高級公堂註册、經常出庭辦理律務、來滬後、合併爲福萊律師事務云、

●學校消息彙誌

△東方大學　法租界霞飛路東方大學中學部、於日昨行始業式、校長暨教員二十餘人、學生九十餘人、校董及來賓十餘人、十時開會後、奏國樂唱國歌、行相如儀、次校長公民言報告改組以來之經過、及將來進行之方針、次教務長于兩楙校董沈惟彰等演說、對於學生訓勉有加、次學生楊維邦致答詞、校長對來賓致謝詞、該校遵定於三月三號授課云、

△久記小學　久記小學附屬義務學校、已於前日遷入[illegible]路新址、昨晨行春季始業禮、校長暨教員相繼致訓詞、訂定下星期一上課、聞前期三四年級、尙有餘額可插班云、

△中華職業學校　[illegible]工敎育館聯德國科學專家弗郎克博士講演、博士爲德國科學專家、此次講演定有價值之宏論云、

△南市第二平民校　中華職業學校學生自治會、教育科與職工敎育館聯合辦理之平民學校、定於三月三日下午七時、舉行開幕典禮、是日擬邀請教育界名人及本地教育行政人員到會講演、現男女學生報名者已逾九十人以上云、

△滬江女體專校　西門唐家灣滬江女子體育專校、今春對於校務方面、力謀建設、茲悉該校除聘就買季英先生擔任演講教育常識、張湘渭女士教授音樂外、又聘美國體育專門學校畢業生司徒靜瑚女士、擔任體育教授、女士學識淵博、經驗宏富、實吾國女體育界不可多得之人才云、

△留雲學校　小南門留雲學校鑒於將來施行之學級制、兒童各科學、未見十分進步、特於前年秋季始改行學科制、頗見成效、並聞今年又增加教室添聘教員、故求學者遂見增多云、

△立達公學義務夜校　本埠虬江路立達公學、所設義務夜校、已於昨晚七時正式授課、分英文國文算術三科、俱係富有經驗之教員擔任、滬來報名入學者、甚爲踴躍云、

△實鏡女校　虹口周家嘴路實鏡女校校長張子服、教務長汪眉白、因鑒於就學者日多、乃實行新學制、添聘黃蓉宇女士爲初二級級任教員、王佩明女士爲初一級級任教員、李誦淮君擔任修身文學科教員、張紫芬爲手工教員、另聘次青年會體育師範女士担任體育科云、

△女子美術學校　昨日上午十時、霞飛路實康里中華女子美術學校、舉行開學禮、學生到者、高翰卿李安生陸覲珽徐靜芳姜渾齋等數十人、由唐家偉校長主席訓話、各生向國旗及教員行謝禮、聞內有新班免費生十餘人、已訂正月二十八日上課云、

●遠東貿易公司儲蓄部開標

九江路十八號遠東貿易公司儲蓄部、第三次開標、昨日儲戶到會參觀者三百餘人、當場報告共計儲戶一萬二千餘全、由儲戶代表檢點號珠、公同監視、納入鋼球、三時搖獎、開頭獎爲八一九三號、二獎一一六四四號、三獎二七一七號、四獎一〇五九一號、五獎六三五六號云、

●牛奶業公會第一次董事會

上海牛奶業公會、於二月二十八日下午三時、在該會所開第一次董事會、到會者張子良尤懷皋、凌絲良、蔡俠虎、孫國昌、呂次黃、張順卿、由會長張子良主席、書記華維良紀錄、議決案如下、(一)選君提議、定三月九日下午二時開第一次會員大會、通過、(二)定領日單、(三)提議本會入會會員所用之瓶、改爲一式、經衆認爲此案事關重要、俟下月九日開會員大會時提出討論、(四)尤君提議、通函來入會之牛奶公司、於三月二十一日後入會者、入會費改爲念元、通過、(五)提議以後無論何人、如有奶牛出賣者、可至公會報告、由本會介紹會員受買、(六)尤蔡二君提議本會設介紹部、如工人等需職業者、可至本會註册、由本會出函介紹、惟須接取手續費洋四角、通過、六時半散會、

●大中華影片公司消息

大中華影片公司、自月前成立以來、分部辦事進行甚速、該公司所組織之影戲學校、報名者異常擁擠、現聞該校普通科第一班、定於三月四日截止報名、以便評定考卷、尅日開課、又聞該公司前向法國所定之『都不累』攝影機、業已運到、如今日天晴、即須出發、男女演員至野外一試新機云、

●淸明素皂公司將開幕

甬商周文明於化學工業、向好研究、近又製出一種淨素皂、純用國產花生油和鹼質等造成、非但味香色潔、質地堅固、而價值亦甚低廉、較之舶品有過之無不及、出貨以來、大爲江浙各大叢林主持、及普陀山印光法師等所贊許、現由印光等二十餘法師、及黃慶瀾劉炯之方椒伯周椒青等發起、組織淸明素皂有限公司、招集資本二萬元、分爲一千股、專事製造、以應要需、廠基定在閘北永興路、總發行所在愛而近路成德里、准陰歷二月初一日開幕、聞各處預定及願担任分銷者、已有三十餘處之多云、

●實驗劇社舉行春宴會

本埠實驗劇社、訂於明日(星期日)下午六時假四馬路一家春番菜館舉行「春宴會」、凡屬該社社員均可加入、並不取費、又聞該社訂於本月七日(星期五)下午七時假徐家匯南洋大學附屬小學禮堂、公演戲劇、節目有歌劇「葡萄仙子」等劇、屆時門口臨時售券云、

●佛教居士林選舉新職員

海寧路錫金公所內世界佛教居士林、自成立以來、辦理完善、進行甚力、前因林長周舜卿逝世、暫由其哲嗣宗甫代理、茲聞第二屆職員選舉、已於昨日開票、施省之當選爲林長、王一亭周宗甫爲副林長、沈煜叔周運欽爲監察員、業已正式備函敦請云、

●私賣公產案又訊一堂

李墨彰延巴和黎旭兩律師、投法公堂控李伯孟私賣公產一案、昨又傳訊、被告代表普萊梅律師稱兩造爭執坟地、係坐落閘北路四百九十號、計地一畝另、查該地方單、在被告處、即可證明爲被告之產、既係被告之產、即有權出賣、至於買主汪秋齋、因證明確係被告之產、故敢出洋二萬五千元收買、並無不合、請求核斷、原告巴和律師、稱查閱被告所呈稟詞內、並未證明確係被告之產、擱係公產、且察得被告將地賣與汪新齋、賣據上並無地保蓋印、亦無中證代筆人、試問此種買賣、是否可以成立、事知實係地產、最重要係地保蓋章、今被告之賣據、旣無地保蓋章、即不能成立、中西官核供、判候七天下堂諭另遵、

●不理貨欵按月扣還

新大協記、請投法公堂控作頭李瑞記不理貨欵銀八百十三兩、另求追後、判令被告先付銀四百兩、除欠再核、昨又傳訊、被告[illegible]原告領去、餘者被告按月扣還洋一百元、利息按年一分計算、堂費被告負担、

●鼎豐烟紙店封案展期再訊

盜匪陳廣林、張根其、因糾黨持械、刼封甘霸路鼎豐烟紙店銀洋、當場被擒、解奉公共公廨訊押各情、曾誌本報、昨晨由李寶鑑與美副領事研訊、捕房律師將陳張兩姓押解到廳、首由陸探目等相繼上堂、稟稱上月二十一號晚、發生本案後、我等會往兇案、當場將陳廣林擒獲、帶入捕房、據陳廣林供、尙有二月十六號晚、糾同三人、搶刼浙江路五十九號門牌胡金乘家鈔票洋六十三元等語、惟該盜等恐有另案、要求展期訊理、俾得着手調查云云、中西官會商之下、判兩被告均還押、候改期一禮拜查明再訊、

●因賭互毆罰洋充公

住居東楊樹浦路之姚方魯、於本年二月二十四號、與滬邦徐王志達、因賭起釁、互相扭毆、後范邦餘約同崔正行戴五明羅范源袁明志魯光明等十五人、將姚拖至附近小茶館內、拆毁洋二十元不遂、行兇毆打成傷、經人報捕、派探王桂癸、往將范邦餘等一干人、連同兇具、一併解奉公共公廨訊供、判被告等分別交保還押候訊在案、昨晨續訊、據原告姚方魯、偕延李季本律師到案、相繼上堂訴明前情請究、而被告范邦餘等、同延甘維露律師到堂代辯、並稱被告袁明志亦被毆成傷、現在醫院醫治云云、中西官核供、判王志達崔正行戴五明各罰洋十元、餘人各罰五元、一併充公、袁明志還押、

●武昌路破獲賭窟

浦東人林子祥、在武昌路十二號屋內賭窟、前晚糾集林全奎金福等十九人、聚賭抽頭、被包探李保林陳維坤訪悉、會同西探往將林等一干人、連同賭具、帶入捕房、昨晨解奉公共公廨、中西官訊明、判林子祥罰洋二十元、餘人各罰三元、一併充公、賭具銷燬、

●開棺相驗周三狗屍身

周三狗遭陶之桂謀斃後、經屍父周聖奎、將屍棺移入浦東二十四保四十八圖丁家巷附近家內、由該圖地保丁谷生、投報地檢廳、請示各情、已紀前報、昨午後該廳委派張檢察官沈檢驗吏等前往鄉間開棺相驗、

●押犯掘牆圖逃分別監禁

上海地方廳看守所押犯龔春富等、串通掘牆圖逃未成、由檢察廳預審明確、起訴審判廳、昨下午庭堵推事官等、開庭飭提龔春富等、各犯主案、分別研訊、當庭宣判龔春富陳國祥余元生各監禁一年、王榮發陸克琴錢大鍋子等、各監禁半年以儆、判畢、飭令還押聽候執行、

●庖丁友人在貨棧縊死

泥城十五鋪地甲潘思明、昨投地檢廳報稱、法界小東門外大街、恒豐洋貨店、其棧房係在華界小東門口中華路旁、該棧中設有廚房、該廚房庖人之友陳某、就擱在內、昨晚陳不知因何在該廚房懸梁自縊而死、當經巡警查悉、報告一區二分署、令飭地甲查無家屬、爲此來案報請相驗、午後奉委張檢察官等、前往驗明、並無別故、委係自縊身死、塡明屍格、諭飭該號主備棺收殮、給帶廳儲庫、

●男女互毆移解檢廳

前日有嘉城老婦陳卞氏、偕其子阿二與阜寧人張文濟、張文田、並張之二女大娭子小娭子等、互毆至四區四分所、陳母子稱、被張挾仇行兇、毆傷其面、張等供昨晚二女出外做夜工、被陳等三人攔路調戲、以饅水澆濕衣服手帕、故向理論、奉判一併解科移送檢廳核辦、

●控訴意圖悔婚

住居嘉定木橋之靈城婦人林劉氏、前日偕証人胡廣奎、王再殿、扭淮安人丁述昆至五區三分所、控稱前年憑胡王二證人爲媒、聘丁女爲媳、當時言養過門、今歲新正初四、丁來領女歸寧、暫住數天、詎竟一去不回、至元宵節、氏擬邀原媒往領、據二媒云、聞丁有悔婚意、未必肯放、故今日扭丁來案請究、經丁署員質訊之下、諭丁交保、飭日送女還夫家、乃丁退刁不允取保、奉判轉解司法科、

●疑人竊物毆傷鄰婦

寧波婦人徐袁氏、住閘北裕通路、前日扭鄰居陳爲柱至四區二分所、控稱因王超氏之子、日前偷竊某木作之木柴、被該作中人毆打、王疑此事係氏子出首、來氏家門前辱罵、迨氏歸家得悉、向王理論、詎王將陳爲柱、將氏毆傷內部甚重請究、經倪署員質訊屬實、奉判移送地檢廳核辦、

●携帶婦人聚賭被拘

前晚有烏鎮路口、閘北旅館茶房某甲、投四區報告、有寓客數人帶一婦人來棧聚賭、勸阻不聽等情、當經巡官宋伯昂、率領長警前往逮獲紹興人陳阿康、本地人唐豪泉、宜興人王阿三、常州婦人陳周氏等四名、連同賭具解區收押、聽候核辦、

●扭控拐匿女兒

陸家浜標裕里三十四號劉壽之之九歲女兒阿妹、於今舊歷正月十一日一去不返、各處尋覓無着、嗣據鄰之國居人林大蒂作證、指氾寧營大溝朱新五家之劉桂卿拐匿、屢向詰不認、昨日劉壽將劉扭入一區一分署、因案犯三分署界、是以解送三署、轉移地檢廳核辦、

●警廳防護香汛日之售物攤

淞滬警察廳陸廳長、以舊歷元月二十七日爲本城大南門外小南路一帶香汛之期、該處攤販各業、所置動用器具、如竹木棚篷磁器各貨、均至該處地搭、蔭着甚衆、恐有無賴匪徒乘間攘竊、特飭第一區署派警彈壓、以資防護云、

●荳市街茶肆捉獲大批賭客

滬南荳市街三陽樓茶肆樓上、有人糾衆聚賭情事、被警察一區警察署、昨日傍晚時、由王署長派李巡官率隊長張守田督帶長警、前往拘拿、正各賭客興高采烈之際、當場拘住張得勝卞元江孫風門沈紅寶王三陳庚潘阿囝陳更祥田老三朱小喜高老二等十一名、連同賭具、並起獲之賭資等、一併帶署、王署長飭留候分別罰鍰、賭具銷燬、賭資充公、

●浦東拐逃案兩起

甬人殷某、昨赴浦東三區、新稱現住爛泥渡新街附近、業醫之[illegible]綠小女金蘭、於本月陰歷十五日、被朱林茂誘拐無蹤、至今日始將朱尋獲、故扭署請究等情、訊係案關指控誘拐、判解法庭訊究、又住居浦東洋涇廟西首、向業舵工之陳炳生、所生一女名小妹、年十七歲、向在瓶西紗廠做工、忽於本月陰歷二十三日、捲取家中飾物潛逃無蹤、昨由陳具呈三區警署、請求飭緝、

●小工跌斃請求免驗

楊樹浦瑞鎔船廠、船塢小工劉大狗子、午前十一時修理輪船、失足從高跌下、傷及要害、立時殞命、當由該船塢西人報捕、派探前往將劉尸昇送驗尸所、候報官相驗、嗣由尸屬投滙山捕房請求免驗、捕頭准該尸親領屍棺殮、候呈報公堂備案云、

●誘拐女子在客棧奸宿

嘉定人邱鑑春、昨在海寧路誘拐林由記之十七歲女兒林勝取、至某客棧內奸宿、被其父偵知、報捕派探凌潤庠、往將邱鑑春連同勝取、一併帶入捕房、飭令勝取暫交其父領回、邱鑑春押候解送公堂訊辦、

●連破私設燕子窠

林文彬張子華同在廣東路二百五十一號門牌、私設燕子窠、容留鄭少卿李根明等十五人、吸食鴉片烟、又揚州婦人王劉氏、亦在西華德路二千五百七十六號屋內、私設烟具、容留俞生生等六人吃烟、前日被華捕頭張鉤兩君偵悉、率同包探陳桂卿陳儒海、分別前往、將以上各人、連同烟具一併拘入捕房、昨晨解公堂、中西官逐一訊實、判林張兩人各罰洋十五元、王劉氏押女所十四天、鄭少卿等十五人各罰二元、俞生生等六人各罰三元、一併充公、煙具銷燬、

●婦人不願回歸夫家

婦人徐錢氏、於上年間延律師投法公堂控夫徐洪生虐待不堪、請求離異、奉訊證據不足、將案註銷、錢氏仍交伊夫領回、嗣因錢氏不願隨夫回家、判令送堂二月、再交夫領回、茲屆滿期、昨又提訊、錢氏供婦人情願永遠留堂、不願歸家等語、中西官判錢氏旣不願回家、仍着送堂、俟悔悟後再交伊夫領回、

●私設妓寮案註銷

專查娼寮之西捕魏慶豪、指控婦人陳周氏、在汕頭路一百十六號門牌、私設妓院、並無執照、有違章程等情、昨晨將該氏傳案、氏延楊國樞律師到堂辯護、經關讞員核供、商之英領事馬君、判本案證據不實、將案註銷、

●竊取西婦鈔票展期再訊

杭州人錢少根、因竊取四川路九十五號門牌、西婦霍意因住宅內鈔票洋一百二十元逃逸、經該西婦控由捕房、派探王松泉、往將錢拘入捕房、昨晨解奉公堂、中西官略訊一過、判被告押候查明、展期七天再訊、

●法捕房通緝逃犯三名

法租界蒲石路西牢、前月脫逃獄囚秦寶榮、蔡阿亭、夏扣寶子等三犯、經由警牢西捕頭、據情呈報總巡、通令各捕房嚴行查緝在案、茲悉總巡費沃禮、現已發出中西文通緝文告三則、其(一)照得秦寶榮、又名榮金、江陰人、年二十八歲、業匠、向住城內、身高法尺一尺五寸二分半、茲因於一千九百二十四年一月十七日、越獄脫逃、業已出票緝拿在案、爲此仰諸色人等一體知悉、如有知其下落、或能將其拘獲、投報法捕房可也、(二)照得蔡阿亭、又名寶毬、寧波人、年三十一歲、無業、身高法尺一尺六寸三分、(三)照得夏扣寶子一名、江北人、年二十五歲、向拉人力車度日、身高法尺一尺七寸〇五厘、(餘文與前文同從略)如有知其下落、或能將各逃犯拿獲、投報法捕房可也、

●公共公廨堂諭彙錄

昨日公共公廨訊理民事訟案如下、(一)蔣昌圭延律師控程覺悟錢紹曾欠欵案、(堂諭)准公示新申兩報十四天傳達、稿發、(二)孫榮興控歐陽志王克剛陳光濤不付期票銀案、(堂諭)着歐陽志即日將源泰協記營造廠議單呈案、候下禮拜一會商堂諭宣佈、(二)妓女錢林弟控攜錢小妹霸阻自由案、(堂諭)准給諭原告、(一)本案未判決以前、無論何人、不得干涉其自由、此諭、(二)俄人文娜弱達夫延律師控招商總局、因公受傷之損失四萬五千兩案、(堂諭)改期續訊、(一)振興公司控孫機堂等欠欵案、(堂諭)限原告於一個月內、查明被告有無財產、報告公堂、聽候核辦、(一)靜增益請求破產案、(堂諭)對於王仲良等之請求註銷、

●公堂訊理車輛違章案

星期四午後、公共公廨車務公堂、開庭訊理車輛違章案、共三十九起如下、會審陳洪根、判各罰洋十五元、潘兆北罰十元、王懷卿罰十元、再賠原告洋五元、徐鳳祥、王阿明、陳瑞堂、沈瑞發、姚明才、[illegible]紀泉、嚴得坤、陸阿昌、周永昌、各罰十元、沈別[illegible]罰七元、張耀發罰六元、陸金孫金桂卿、薛實根、陳阿林、陳圣根、各罰五元、徐盖桃、楊杏桃、俞阿發、王根、吳阿三、朱光得、高瑞卿、陸保根、任承利、朱阿三、石如林、薛實[illegible]羅輝、林方明、胡瑞根、許漢明、吳四康、阮阿大、金桂卿、各罰三元、[illegible]

※商業市況彙錄※

●洋釐趨佳銀拆轉跌

▲洋釐　昨(二十九日)現洋來源、共有四十萬元、外埠用途平常、故未裝出、惟中交二行、由南京各到十萬元、本街由鎮江到二十萬元、銀行消倉、計匯豐二十萬元、中行十五萬元、而釐價似又趨好、午前七錢一分五釐三七五、午後七錢一分五釐半、較二十八日漲半釐、三月底期洋亦增二毫半、收市七錢二分三釐七五、買氣尙暢、江南小洋加半釐、計六錢一分二釐半、廣角亦漲半釐、爲六錢〇七釐云、

▲銀拆　昨天銀行頗有進倉、共計一百萬兩、內爲麥加利五十萬兩、花旗三十萬兩、中行二十萬兩、惟華義出倉六萬兩、各商需欵平定、拆息上午二錢三分、下午似稍回鬆、計二錢、比之上日、減落四分、大條銀由中行曾與廣幫大達昌十二條轉運香港云、

●金市初平後挺

▲收盤價爲三百十二兩三錢

昨星期五、標金市況、甚爲和平、初似穩、英匯揭後趨疲、殆外滙稍硬、下午復又轉挺、大連有所買進、惟交易所全市買賣、殊不暢盛、四月份自晨初開、比上日收市漲上六錢、計三百十二兩二錢、繼又加二錢、蓋大條縮之故、迨先令揭曉未更、日金又降二五、人心似軟、遂跌至三百十一兩九錢、未幾回增二錢、計爲三百十二兩一錢、是後因內盤東滙皆緊鬆、故又降去六七錢、逕計三百十一兩四錢、嗣後復漲起七八錢、十一點後爲三百十二兩二錢、因日金轉堅、四月份向結六錢三分八七五、先令三個三辦士一八七五、而金價時又回至三百十一兩八錢、午時收市三百十二兩、下午開出小去一錢、計三百十一兩九錢、以後似稍見佳、二點半開先令時、爲三百十二兩三錢、後則減去二錢、三點後、因大連氣買進條子甚夥、衆之英金計結三個三辦士一二五、於是人心緊堅、金價高至三百十二兩四錢、惟檯面上交易平淡、故至三點五十分、即已宣告閉市、收盤價爲三百十二兩三錢、較之前天漲起七錢、一日之間最高價爲三百十二兩四錢、最低價計三百十一兩四錢、高低相差僅祇一兩之數、本月份已屆期、照東滙結價、計爲三百十二兩六錢交割、三四月份登賬、仍計三百十二兩、補水亦無升降、計三百十五兩、拾赤成交二盤、初開三百四十二兩五錢、收盤三百四十二兩二錢五分、較上日跌落二錢五分、銀樓門市飾金如前、仍兌五十元云、

●外匯微有伸縮

昨星期五、大條銀近期又縮〇六二五、計三十三辦士一八七五、中國方面、續又售出、惟市況頗平、美與條已減二五、計六角三分七五、而英美間匯兌、稜趨漲勢、市英對美已漲二五、爲四元二角九分七五、美計英長七五、爲四元三角〇三七五、公電加一二五、計四元二角九分八七五、英對滬加一二五、爲三先令二辦士二五、計三先令三辦士三七五、對日勿動、爲二先令二辦士二五、本埠外匯、初掛未有全部變化、英金仍爲三先令三辦士、計七十元、印度加半元、計二百三十三羅比二五、法郎縮去四十五佛、計一千六百六十個、意滙降十個計一千六百十利拉、東匯減二五、爲六錢四分五、餘如和坡港瑞等如故、至於銀行內盤、頗形和平、僅以微細伸縮、初似往後略鬆、下午復緊、結果價較二十八日、計英金縮〇六二五、美金縮一二五、日金如前、華商稍有拋出、銀行交易、不若上日之多、計上海售出四月份先令二千五百磅、價三個三辦士一二五、安達進一萬磅、價同上、華比進五千磅、住友亦買一萬磅、價同、計三個三辦士一八七五、玆將英美日三滙狀況、詳記如後、

▲英滙　初揭如前、計三個三辦士、而內盤亦無過於伸縮、全市僅〇六二五之上落、華人稍有賣出、人心平和、初結四月份三個三辦士一二五、比上日收市似軟、是後回長〇六二五、計三個三辦士一八七五、收市復爲三個三辦士一二五、下午極平、仍爲三個三辦士一二五、買價初爲三個三辦士一八七五、曾吸過三個三辦士一二五、繼加至三個二辦士二五、收市仍計三個三辦士一八七五、下午相彷、依然三個三辦士一八七五、

▲美滙　初揭已加二五爲七十元、因英美滙兌趨勢見漲、而銀行內盤、初平後似緊、四月份初結七十元〇三七五、後縮一二五、華商交易毫多、日間計有一二五上落、買價上午七十元〇六二五、下午頗平、仍爲七十元〇二五、二五爲七十元〇六二五、收市七十元〇三七五、午後仍爲七十元〇三七五、

蓋世耳聾還聽丸

鍊雲藥局

▲東滙　初抬已減二五、計六錢四分半、銀行內盤平後鬆、午時回穩、全市計有一二五上落、華人交易無多、四月份初結六錢三分八七五、嗣後減去一二五爲六錢三分七五、午時回上一二五爲六錢三分八七五、下午初開平平、後結過六錢三分八一二五、收市六錢三分八七五、買價六錢三分六二五、收市六錢三分七五、午後初開六錢三分六二五、收市六錢三分七五、人心平穩云、

●內匯尙穩

昨（二十九日）銀行公會報告國內匯兌市況、尙稱平定、而匯價如京津漢三埠趨跌、餘無變化、計北京公砝千兩合申規元一千〇四十五兩、較二十八日巳跌一兩、洋滙合申銀元一千〇十元、亦降一元半、天津銀滙合申規元一千〇五十三兩、巳減一兩、洋滙合申銀元一千〇〇九元、小去一元半、漢口銀匯合申規元一千〇三十一兩、巳跌七錢五分、洋滙合申銀元一千〇〇六元半、減落二元半、此外各埠異常和平、均與上日相彷、中國銀行天津銀滙巳小去一二五、合申規元一千〇五十三兩七錢五分、漢口亦降六二五、合申銀元一〇三十一兩八七五云、

●錫廠經一蹶不振

▲各經交易一時亦難轉暢

昨日星期五、洋莊絲經交易、仍無轉暢之望、無錫廠經行市、幾至一蹶不振、法滙昨雖回小、而各法莊鑒於市上錫廠經居多、身骨次劣、不敢多拋、僅允發電而巳、昨計三井等發出廠經電報有百餘之多、須俟回電到滬、方有把握、昨祇怡和信孚北進天福牌錫廠經四十包、又愼餘等進錫山五谷神CTT等牌廠經四十包、價仍平疲、三星進八卦搖經二十包、金佛河溶黃絲九包、克昌進永豐長過盆五包、價尙堅定、灰白二經、均無交易云、

●棉市人氣俏麗

昨日本埠棉市、人氣頗形俏麗、蓋以外棉巳見堅、而紗市之反動亦烈故也、市上現貨、走銷頗暢、計鴻裕紗廠進陝西花一百十包、價四十四兩五錢、又進一百包、價四十四兩、送廠、義成豐出、振泰紗廠進陝西花一百六十包、價四十四兩、送廠、厚豐出、恒豐紗廠進陝西花一百包、價四十三兩五錢、送廠、永記出、日信洋行進陝西花三百包、價四十三兩七錢五分、棧交、淡幫出、期貨棉業交易所通州花市、買氣頗秀、但以賣方人氣畏懼、不敢放出、故成交較少、計開出四月期四十五兩二錢、較前日大七錢、五月期四十五兩四錢、較前日大一兩一錢、共成交五百擔、紐約棉市據稱、初以天氣良好而跌、但後以棉貨交易起色及空頭抵補而漲、計三月期爲二角九分六釐五、較前日大三十八個磅音、十二月期爲二角五分八釐、較前日小十七個磅音、現貨爲二角九分九釐五、較日大四十個磅音、以美匯結價、每百磅計元四十二兩七錢九分、每擔計元五十七兩〇五分、較前日大五錢六分、利物浦棉市、三月期爲一七•〇〇辨士、較前日大•四五辨士、五月期爲一六•九四辨士、較前日大•四二辨士、現貨爲一七•一五辨士、較前日小•一二辨士、以先令結價、每百磅計元四十三兩九錢七分、每擔計元五十八兩六錢三分、較前日小四錢一分、孟買棉市、以紐約市況轉堅、及空頭補進而漲、計平茄爾爲五百〇三羅比、較前日大十三羅比、奥姆辣爲五百四十三羅比、較前日大十一羅比、功洛去爲五百七十二羅比、較前日大十三羅比云、

●茶市未許樂觀

昨日本埠洋莊茶市、仍無鉅展氣象、英美印法各莊、進胃均不見濃、市面尙難認爲樂觀、全市交易、除珍眉一項略爲見旺外、餘均寥寥、珍眉成交三百十一箱、係由天裕怡昌美大等行買進、婺源商莊之貨、售盤六十六兩、屯溪羣路之貨、售盤自四十一兩至四十六兩、土莊貨、售盤三十一兩、市價均較前見低、大幫中拆出之秀眉蕊眉眉熙等貨、洋莊仍未見開辦、但土莊茶棧、鑒於市上存底之薄弱、略有進胃、秀眉蕊眉、成交二百〇八箱、價自十兩至十三兩五錢、市盤均頗爲見低、眉熙成交十箱、價二十兩、市盤尙仍不惡、鳳眉貢熙兩項、市面雖屬堅定、但存底缺乏、均無大宗成交、其餘湖州平水、及各路紅茶、依然呆滯云、

●五金尙稱穩定

昨日四十八張英平白鐵本市共開進六七十箱、價自十二兩至十二兩二錢五分不等、馬口鐵交易、亦未起色、九十磅英貨開八兩五錢、一百磅又九兩一錢五分、瓦楞鐵以二十四號貨較鮮、故去路略好、二十八號開九兩五錢、二十六號九兩二錢五分、二十四號八兩六錢、竹節鋼祇有青島煙台以及本埠交易爲佳、因來貨太多、售盤步低、二分開一百〇六兩、二分半開一百〇二兩、三分開九十三兩、四分開八十八兩五錢、五分開八十八兩、六分開八十六兩、昨市開出四百四十餘擔、法西釘絕少大宗走動、普通牌子仍開五兩七錢五分、方釘祇本街幫買進二三十桶、底貨甚缺、價開六兩五錢、小分釘及元邊釘、無甚做開、新鉛絲仍滯、昨僅開出糊貨五捆、點錫靑鉛頗挺、餘無更動云、

●煤價仍難預卜

昨日煤市、客路如常錫杭甬等幫、均畧有買進、本街廠幫去胃、似較前轉佳、故煤屑市勢、亦見進步、輪船公司銷路適中、雜戶以統煤爲活動、惟本埠現市存底、仍頗充厚、貨價能否向上、尙難預測、來源以東煤占多數、國煤尙不過旺、茶會全市成交、共約一千六七百噸、中興統十兩〇五錢、林西七兩七錢五分、博山八兩七錢九分、羅松十兩〇四錢、中島九兩二錢五分、芳維八兩五錢、新野八兩三錢、金針八兩、奉天八兩、井陘屑十兩、福井六兩二錢、賈旺六兩六錢五分、高尾六兩二錢五分、佐河七兩八錢、楠木六兩八錢、福岡七兩、松浦六兩三錢、白煤走場不暢、市盤尙定、山西開十一兩二錢五分、柳江十兩〇六錢、河南十三兩、烈山十兩〇二錢五分、

※氣候報告※

昨日下午三時十五分徐家滙天文台氣象預報云、天氣惡劣間有雨勢、江蘇及廣東海濱一帶發霧、黃海之北、有輕微風浪、南方發生東北風、

昨日本埠午後三時前在二十四小時內之溫度、最高四五•二、最低三七•〇、去年同日、最高〇〇•〇、最低〇〇•〇、

※時評※

捲烟稅應歸入地方教育費

記者

上海縣教育會評議員李味靑提案主張以捲烟稅若干成歸入地方教育費餘若干成則逕接歸省教育費當此官廳烟商互相爭持之際洵足爲解决糾紛之參考

就地方教育與省教育相比較地方教育經費初不較省教育爲充裕年來地方教育雖不無進展而實際上受異常之困難者頗不在少苟能以其中之若干成歸入地方教育費約略言之其爲利有如以下第一烟商方面既有此意此事當較易磋商第二地方教育得此補充原來困窘者可以充裕原來充裕者更可擴充有裨地方教育前途非小第三捲烟稅雖名義上爲教育費而難保省吏不思挪作他用今以若干成歸入地方教育費可以減少省吏侵佔之機會僅此三端其爲利已至薄矣

或謂捲烟稅一部分歸入地方教育費之後省教育費恐不免受影響其實此非確論蓋省教育費省預算中本有列入並非原來絕無所有今再以若干成補充之苟原來所列經費未盡被或吏挪用何至有不數之處且省議會議决案祇言補充教育費並未限定須補充省教育費則今以若干成歸入地方教育費與省議會原案亦並不違背是故此事不獨上海一縣可主張之即蘇省六十縣之教育會亦均宜作同樣之主張者也

※公布欄※

●上海地方審判廳

▲民庭判决　▲一件判張潮海與張長生違約涉訟一案（主文）張潮海之請求駁斥訟費由張潮海負担▲一件判嚴悅若與羅頌初房租涉訟一案（主文）羅頌初應償還嚴悅若房租洋一百二十元本案訟費由羅頌初負担▲一件判汪清怡與呂榮楣欵項涉訟一案（主文）呂榮楣應償還汪清怡本銀五百十兩六錢零二釐利銀六十三兩五錢另三釐自癸亥年陰歷十二月起之利息按月以一分計算付至執行終了之日爲止但不得超過原本訟費由呂榮楣負擔▲一件判蔣厚卿與陳資貴欵項涉訟一案（主文）陳資貴應償還蔣厚卿洋四百七十五元八角二分五訟費由陳資貴負担▲一件判謝德潤與嚴曹氏貨欵涉訟一案（主文）謝德潤之請求駁斥訟費由謝德潤負担▲一件裁林履冰與査鍾甫債務聲請假扣押一案（主文）本件聲請駁斥聲請費用由聲請人負担▲公示送達（全文在本廳揭示場公佈）▲一件許嘉彭與許仲英因求償糾葛案件本廳定於四月五日上午十時爲公開審理日期除選任周域律師爲該被傳人許仲英特別代理人外仰該被傳人遵期到廳辯論毋自延誤此示右仰被傳人許仲英知照▲一件王可璣等與張琴華因貨欵涉訟案件本廳定於四月四日上午十時爲公開審理日期除選任陳金鎔律師爲該被傳人張琴華特別代理人外仰該被傳人遵期到廳辯論毋自延誤此示右仰被傳人張琴華知照▲公示送達（全文在本廳揭示場公布）▲一件沈寶森與金恆昌因債務涉訟案件（主文）金恆昌應償還顧和[illegible]行洋三百元餘由沈寶森具領本案訟費由金恆昌負擔▲一件判陳惠記與奚桂山房租異議一案（主文）陳惠記之請求駁斥訟費由陳惠記負担▲一件判宋象芳與松江孤兒院捐款再審一案（主文）再審之訴駁斥再審訟費由宋象芳負擔▲一件判朱大阿虎與朱有金田產上訴一案（主文）本件上訴駁斥　以上二月二十九日

▲刑庭判决　▲一件判朱阿五竊盜一案（主文）朱阿五竊盜之所爲處五等有期徒刑六月未決羈押日數准予折抵▲一件判馮文輝竊盜一案（主文）馮文輝竊盜之所爲處拘役二十日未決羈押日數准予折抵▲[illegible]　以上二月二十九日

●上海地方檢察廳

▲批示　[illegible]　以上二月二十九日

[illegible]　以上二月二十八日

●江蘇高等檢察廳

▲批示　[illegible]　以上二月二十八日

兜安氏秘製保腎丸
專治腎病之無上品

背痛

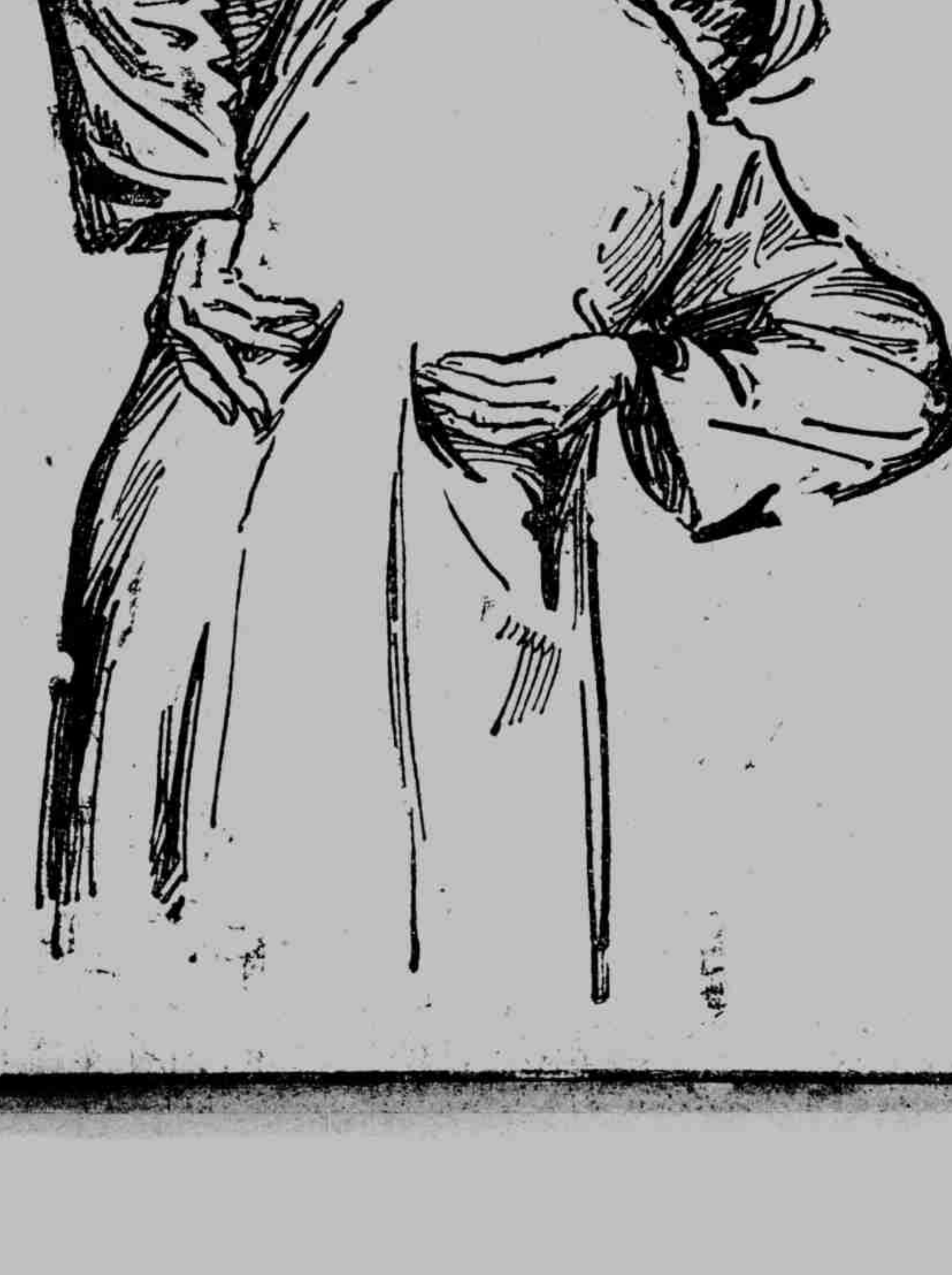

血之清濁惟腎是賴腎强則血清人健腎弱則血濁人病其最是疲乏腎力而致腎弱血濁者莫酒色若發現之病情爲手足酸痛肌肉振動精神恍惚胃呆頭暈目眩背痛腰痛膀胱失司小便不淸水腫沙石淋大脚瘋臂筋痛腦系痛心悸等總之腎病見端不一惟因病人之體質有强弱及嗜好之各異故發現之病情亦各不同且有病勢快慢之分要之不外乎腎病也治之宜早毋使延久釀成不治之症兜安氏秘製保腎丸助腎力解血濁祛風濕利小便消水腫補虛損凡病之屬於腎者服必奏效也

各埠藥房均有出售每瓶洋一元四角每打洋十四元正

上海兜安氏西藥公司啓

小評論

舊得奇怪……新得奇怪　（文）

中國有兩種人。一種是以反抗潮流自豪。一種是以迎合潮流自豪。舊也舊到極端。新也新到極端。要仔細考究起來。祇算是無意識。可笑。有王士珍依憲尊經。就有熊秉三傾向列寧。王士珍懂得經是什麼東西。熊秉三懂得列寧主義是什麼東西。有這樣舊。有這樣新。纏小腳與袒胸脯。趨舊迎新。表情可謂十足。問他爲什麼如此。兩個都回答不出來。舊得奇怪。新得奇怪。

小專電

吳毓麟告人。杜錫珪溫樹德兩人態度比鐵還硬。我從前打鐵。也沒遇見過這樣困難。（北京）

河南到處均販賣白丸。有人獻議洛吳。可仿直隸成例。從重科罰。則選舉費綽有餘裕。將來金丹正座。白丸副座。必交輝互映。（洛陽）

教育廳長盧殿虎來蕪爲王曾拜壽。攜帶壽禮甚多。廳長半年俸薪。已爲兩次壽禮送掉。（蕪湖）

蝶戀花　（交）

銀漢。紅牆。心欲醉。牆裏笙歌。牆外佳人淚。良夜春寒添半臂。錦屏人好闈珠翠。　六禮告成來正位。君解憐儂。儂也如君意。未到歡時歡已墜。鈿釵卸卻拚憔悴。

曹伎宴闌。員獨不及。孫歸憤欲辭職。玉顏不及寒鴉色。猶帶昭陽日影來。幽怨之情。如泣如訴矣。

小知識

急救良方　（綺琴軒主）

（火傷）凡因火焰燒灼火藥爆裂蒸汽腐蝕性藥液而受傷者。皆謂之火傷。火傷之輕重約可分三種。即輕者爲紅腫微痛。稍重則皮膚生泡。至極重則生腐爛而呈灰褐色。若衣服被火。可急將毛布衾褥等緊捲被害者。以熄其燼。然後再解其衣。飲以溫湯。傷處用酒精或硫酸亞摩尼亞搽之即可。（日射病）凡在極熱之日光下力役。每易罹日射病（即急痧之類）此病初發時覺甚倦怠。後乃眩暈胸內煩悶。遂至不省人事。急救之法。先脫其衣。移憩於樹蔭或室內。於頭及腦部用冷水手巾鋪治。如不省人事。可施以人工呼吸法。

上海春秋　（之五三）　（天笑）

小柳沉吟了半天。說。姨媽。我拜託你一件事。不知你肯答應我。幫我的忙嗎。湘老七道。什麼事。你說出來。要是可以幫忙的。你柳少爺的事。我安有不幫忙之理。小柳道。要姨媽答應了。我纔說出來。湘老七笑道。這可奇了。我又沒有知道你到底是什麼事。我又不是你的蛔蟲。你又吞吞吐吐不說出來。我怎麼知道就是要我幫忙。我也看可以幫忙。纔敢幫忙。要是我力量不及的也叫我幫忙嗎。小柳道。我的心事。姨媽有所不知。你是聰明人。一瞧也就瞧得出來了。湘老七放下烟鎗笑道。你這話越說越奇怪了。要是人家聽得了。還要成爲笑話咧。你真是個小孩子。你有什麼話。你爽快的說。我姨媽有可以幫你忙的地方。儘管幫你的忙。不能也無從牽強。別再吞吞吐吐的。小柳卻仍是沉吟不語。湘老七催他道。你說。噓。你說。噓。小柳道。就是那老六……說了半句。便不說了。湘老七道。老六怎樣。老六怎樣。只見小柳臉紅過耳。只是說不出口。因此倒越見得他可憐。湘老七道。老六怎樣。姨媽面前。你只管說好了。我決不會告訴別人。小柳道。我倒很有心於他。不知他對於我的意思如何。姨媽肯替我做個媒嗎。湘老七道。柳少爺。並不是我不幫你忙。這個媒人我不好做。小柳聽了。心中發急。以爲湘老七拿喬。便道。姨媽。我謝謝你。我是當你自己姑母一般看待。所以有什麼事。都和你商量。我知道老六。凡有什麼事。也都和你商量。你可憐可憐我罷。我給你磕一個頭。說着。便從烟榻上起來。正向湘老七叩頭。湘老七連忙一把扯住道。快些不要這個樣子。被人家瞧見了。這算什麼呢。阿巧的嘴最壞。快嘴丫頭在外面去亂說。更不成體統了。實告訴你罷。我剛纔說不好做媒的話。卻是有緣故的。你姑丈說過。你柳少爺在揚州。不是已經配了親了嗎。回來被老頭子知道了。不是要埋怨我。說我老早告訴你我的內姪早已配過親。你怎麼又做這媒人。這豈非又是我的不是。你們姑母雖然念佛。我聽得他那嘴是很碎的。當然也要罵我。那末你柳少爺過幾年。也就要回去做親的。這又不是步陳老六的後塵嗎。

小新聞

打不完的北京鬼

北京黃教雍和宮大喇嘛。因舊曆二月初一日。爲該教佛典盛會日期。例應舉行一種佛法紀念。係聚集本宮喇嘛徒衆二百餘名。裝扮神將妖魔鬼怪等物。闡揚佛法降魔驅怪。俗名曰打鬼。意在爲國祈福散祟。故該宮主持喇嘛。除傳示徒衆敬謹籌備此項佛典事宜外。並呈報蒙藏院。請轉知地方軍警官廳。屆期派遣軍警官弁等。到塲彈壓照料。以維秩序。且聞此項打鬼佛典。於舊歷正月二十九日正午十二時。先行演習一次。故都人士及婦女等。多在演習之日前往參觀。因而是日安定門內車水馬龍。極形熱鬧云。

大姨休作小姨夫

▲非奸做盜拿

杭垣羊市街陳阿毛生有二女。面貌一式無甚差異。人皆疑爲孿生女也。長女阿大嫁與張某。住居江干。次女阿二招婿在家。日昨長女阿大回家省親。晚間與妹夫等遊玩大世界。因次女阿二身體不爽。留家看守。至十時許即先行睡臥。不料張某因妻進城。於十時許亦來岳家過宿。誤認小姨爲己妻。即脫衣而臥。阿二以謂其夫因伊有病早回。各自安睡。未幾始悉姊夫。不由大聲呼喊捉賊。鄰居聞聲赴至詢問。二人均默無一言。紅飛雙頰。幸得阿二之夫尚未回家。不致將醋罈倒翻。是亦一趣聞也。

郎中生病請郎中

▲因爭醫理幾揮拳

湖墅有陸某者。半耕半讀。素稱溫飽。間嘗涉獵醫書。遂以郎中自命。近因連番在拱埠麻雀敗北。以致肝氣大旺。而自行醫藥。終無效驗。乃請本鎮草頭郎中俞某診治。詎知立方之際。陸欲自詡其醫藥知識。與俞辨難質疑。絮絮不休。致激起俞之脾氣。謂汝既自己會醫。何必又請我來。因而此刀彼槍。互相舌戰。一方搥床。一方拍桌。大起衝突。後經陸之家人再三相勸。陸始無言。俞亦悻悻而去云。

劇談

春雨梨花館劇話　（廑因）

馬連良適揚邊老生馬崑山之猶子。京富連成班之坐科弟子也。出科之後。海有藝名。能劇頗多。擅長念口做工等類之戲劇。其唱工則爲嗓音所限制。枯澀不潤。幸其功夫尚實在。每唱至枯澀之時。並不覺其力竭聲嘶。難乎爲繼。蓋以本來嗓子硬掇此。非具有實在功夫所難能也。近三年來。彼每年必來一次或二次。每來余必往聆數次。若以念白做工論。如清官冊寶蓮燈盜宗卷等。皆可耐人尋味。而問樵鬧府一齣。其與樵夫問話及出箱時。種種瘋魔身段。皆乾淨活潑。尺寸亦極守規矩。畢竟科班出身。洵非一般跑海之外江派所可及也。至於唱工。鬧府後數段四平調尚差強人意。而飲酒時一段二黃原板格調不高。了無意味。余聆其唱工少佳之戲。劇應首推南天門。其他則平淡無奇。尤爲珠簾寨馬頂珠二戲爲最差。大概彼之唱工。能平而不能峭。能走低音而不能走高音。此皆本嗓不足之故。更分析言之。其二黃不及西皮。正板不及原板。應以二六平調流水快板原板等等爲少。熹尤以倒板搖板爲最弱。若唱崑調。則不堪領教矣。彼尚能演全本五綵輿此戲能者甚鮮。借來混數。次未見排演。乃因配角不夠故耳。平心而論。若彼之藝術其後起之彥生中。確是良材。不過彼高冠譚派之頭銜。似嫌不夠。蓋彼所摹仿者。乃譚派之別技賈洪林一派也。必顧學其得英秀薪傳。猶如暴發戶大玩古董。終覺杆格不倫。然其迭年南來。藝術上已日漸退化。此皆沾染海派之流毒。幸其尚不多聯彈式的長本戲。故較諸王又宸尚高一籌也。

上海博古齋　十週紀念（大廉價）

津逮秘書　出版影印汲古閣本十五集共一百四十五種最完全足本二百册白紙定價一百六十元大廉價九十元郵費二元六角

守山閣叢書　出版錢熙祚刻經史子集共百十种附珠叢別錄廿八種影印白紙百八十册定價百四十元大廉價八十元郵費二元四角

墨海金壺　出版張海鵬輯經史子集共百十五種計一百六十册影印白紙定價一百元大廉價六十元郵費二元

借月山房彙鈔　出版張海鵬輯十六集共一百三十五種影印一百二十册白紙定價六十元大廉價四十元宣紙定價一百元大廉價六十元郵費一元二角

黃氏叢書　出版黃丕烈刻二十六種與原書多六種影印四十大册白紙定價七十二元大廉價三十八元宣紙定價一百元大廉價六十元郵費一元

拜經樓叢書　出版吳騫編最足本世种影印四十八册白紙定價廿八元大廉價十六元宣紙定價四十八元大廉價二十八元郵費六角

百川學海　出版影印宋版一百種四十册白紙定價二十四元大廉價十四元郵費四角

宋六十家詞　出版影印汲古閣巾箱本三十二册白紙定價十二元大廉價八元郵費四角

大觀錄　吳郡吳升子敏編歷代書畫法帖迄明止仿宋古雅聚珍版精印白紙二十册定價十二元大廉價十三元郵費四角出版

蘇齋叢書　翁方綱輯十九種影印白紙四十大册與原書大小無二定價七十二元大廉價三十八元郵費一元二月底出版

岱南閣叢書　孫星衍刻十六種外添印三種影印白紙六十册定價四十元大廉價二十二元郵費一元二角二月底出版　舊書第六期書目出版函索郵票三分即寄上海四馬路西首同興里223

博古齋書店啓

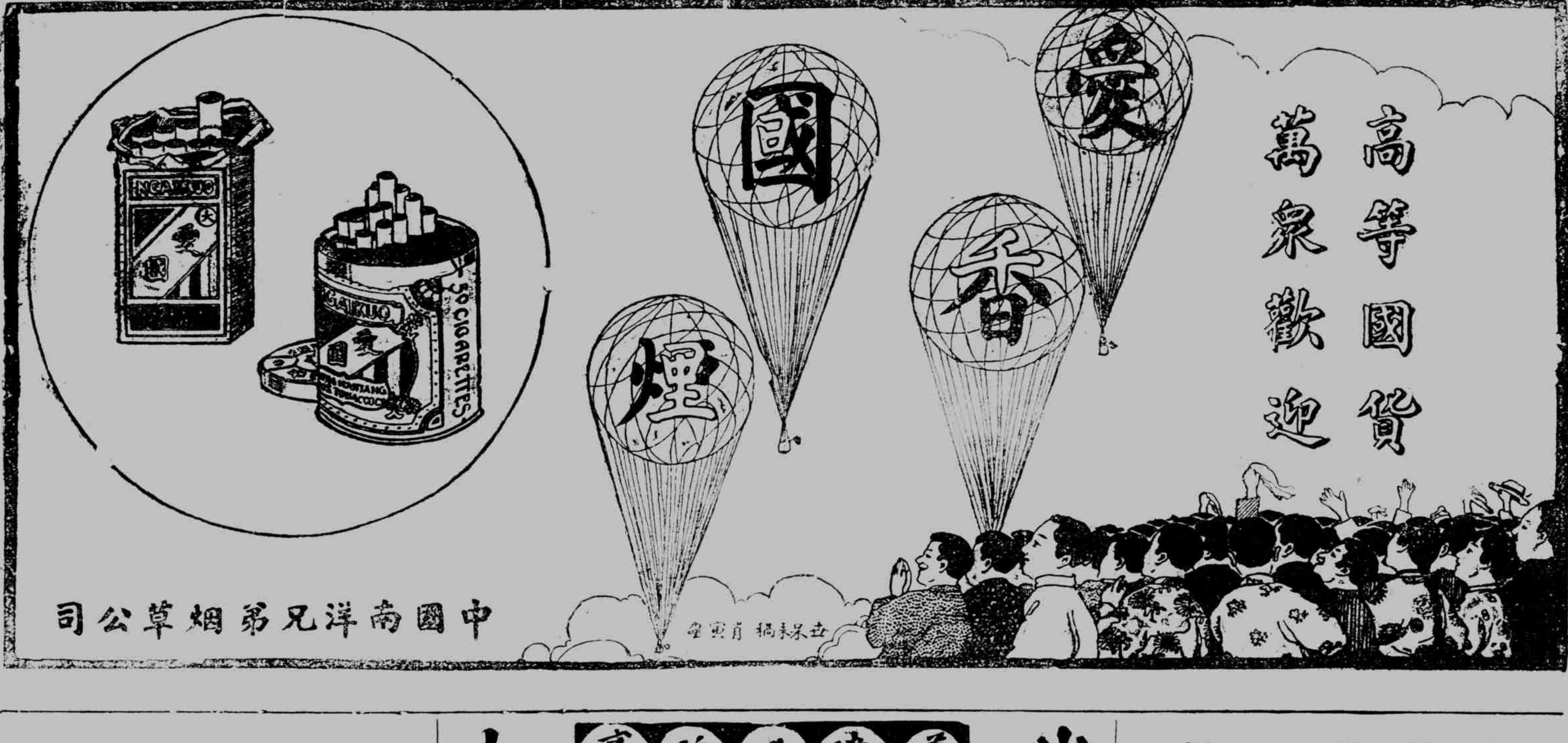

眼疾無憂　醫目還明

夫人之所不能免者病也然病之稱類甚夥最烈而劇者眞如眼疾若患雙目失明苦不勝言矣近不能察人遠不能瞻眺久而不治將淹爲發廢人矣惟本主人悉心研究竭數十年心血得此秘方名曰八寶光明眼藥專治七十二症眼疾及年久不愈之眼目不拘發肉……每瓶洋一元……上海四馬路……

天寶齋

止咳　化痰　養津玉液膏

本藥房祖傳秘方一種化痰止咳天下第一之靈藥也此膏專治男女老少一般咳嗽無論肺勞咳嗽傷風氣喘咳嗽肺痰咳嗽燥半咳嗽晨起咳嗽以及帶咳無痰行路氣急痰中虛血久咳失音婦人產……

愈吐血另製膏立

上海三馬路大香　港鍊雲葯房

小兒救命丹

大凡幼稚之症最易……

京都天寶齋　甲54

名著節譯 「寒村三日記」中之一日(續)

醫十日病人安在婦以煖床對醫士亦診之余亦至其前垂問病狀醫士不答已而從其蜀於案上曰苦哉苦哉床中兒哭不已婦人駭問曰死耶醫士曰未也惟絕望耳婦人嗚咽曰是則宜請祭司矣余等無言綏御而歸

今日之遇余者彼婦之外更有三人一爲老而無子之村農一爲多子之貧婦其一則似富有者皆與余同村而居其來余家亦同爲一事蓋時方歲暮催科之吏騷擾民間老農之茶壺貧婦之羊富者之牝牛皆被封奪故來求助於余富者身高貌腴首先告余曰鄉長催納積稅欠廿七盧布予未即付竟捉牛以相抵老農身短小衣惡衣欠稅三盧布七角壁『俄幣名』倉卒不能應竟攫其舊茶壺去予問之曰是何項租稅乎老農曰惟上帝知耳吾料其爲政府稅也然此乃何等法律乎家有老婦待養吾何從而覓此款乎先生其憐予老邁而助予余又詰貧婦婦固予所識狀如餓莩其夫恒在醉鄉膝下有兒女五許乃告余曰彼催租者索吾銀吾請待吾夫歸彼不許曰予我銀可矣吾曰何處得銀乎彼竟捉吾羊去矣言已啜泣甚哀蓋一日之中此輩之訴苦而求助者恒不絕於門也

石爲託氏記中原文蓋總寫寒村一日之景象而俄國貧民之苦痛官吏之貪暴都已躍然於紙上觀止矣雖有全卷又寧忍卒讀哉

昭陽述舊 (毅章)

縣南八里有蒯墩故老相傳漢蒯通葬其下或云樊噲明邑人魏應嘉九日登高蒯墩詩鴻門虓虎樊將軍當年壯氣干層雲淮陰吠犬蒯辨士笑睨鼎鑊無生死君不見八里亭東水繞墩是樊是蒯竟誰論秋風灑酒酹杯土荒原宿草還今古

得勝湖在縣東古名率頭湖又名縮頭湖宋武功大夫張榮等與金人轉戰至此大捷遂更名爲得勝湖湖周十餘里風景絕佳惟相傳湖心有潛白龍居之龍歸則湖水潋灔龍去則浮直滿湖亢旱禱之立降湖雨恐亦迷信之說然蘇州西山寺聞因此遂有興化白龍王祠未卜今日存否元詹衡詩云扁舟一葉汎平湖身世飄然景況孤遠岸曙光飛野馬小灘晴色映紅蕖風雲驟起魚龍狎波浪驚翻鳥雀呼欲效鴟夷任流去星槎隨意到蓬壺

閒妙香室詩話 (冷秋)

多情爭得戀牽裾泡影因緣轉眼虛門外碧桃三兩樹春風過後片香無

惜春詞云露珍作珠不可穿氷紈裁扇月團圓東家碧玉倚眉翠曉拂犀釵啼鏡問年十六何未嫁黃鸝蹀躞花枝啞矮婧蟠龍花幾時年去年來萬花謝一身拚使長嬪嬿運粉染衣香易銷絲繡鴛鴦不成字掛起疏簾落夜潮月波滉漾淺溪水韮堂還聘文魚羊門外朱輪聲未還錦疊空雲破紅蕊斑斑淚血枯鸝黃口中安得返魂香

又無題云曾向花間旋旋行危廊曲徑好通情蕉心怯霍偏響雛鶴形孅露未傾若爲豔珠聲月朗處芬鳳餅濕烟輕鞭絲繞盡城爲路孤負衫塵惹玉京

拋盡江南絳豆枝相逢又過海棠期紅蠶珠箔絲還吐綠鳥瑣窗語自疑浮漢有槎疑博望游春無夢恨微之收香廿作相花鳳小集釵頭顫許時

海外拾遺

奴堅彌島有異人

太平洋羣島中有英屬（奴堅山彌島）深林密箐惡人獸繁多人皆畏之不敢往有麥倫者性勇敢好作汗漫之遊嘗於島中尋出一矮人一種男女甚衆裸其體色似棕泥祇以樹葉略蔽其下體身長約英尺四尺三寸每獵得野猪鳥則歡聚而食之婦女以泥塗其面及兩足相率跳舞諠譁之聲震耳麥倫與之聚處予以捲烟樸枝其人摩弄以爲樂不能知其作用性頗柔馴無礦野之習查其種類蓋出於非洲而遺傳至此者也

女伶之情夢

名女伶希雪琳夢見一隻巨大的熊抓着了伊情人的臂兒細細地咀嚼伊就拔出手鎗來鎗打出那知一失手熊却不曾打着反而打着了伊情人的胸部一嚇而醒（夢見熊不吉夢見手鎗有死兆）明天早晨伊接到伊情人的信是知照伊到脫來森林去遊獵了希雪琳因着昨夜的夢預備立刻去阻止他那知已來不及了隔了二星期新聞紙上已把他情人的死訊送到伊的眼簾前而伊情人的致死之由却的確是給黑熊殺的（黑熊是最兇猛的熊類一羣一羣的出來不容易捉住）

流動牙科醫院 (九)

德國自大戰後對于保養兒童不遺餘力近有牙專家數人特發宏願集資建造汽車屋數輛終日環行鄉間專以醫治兒童牙痛症云

慎重刑獄 (九)

英國斯丹姆福德地方法庭近審理一竊案該賊因偸竊皮鞋一雙而法庭審理此案之人竟達五十八人之多到者計有書記官檢察官副檢察官錄事及助手法庭代表律師警察署長探目一人探員二人警察四人男女陪審官四十人訪員三人及法庭速記員一人云

面孔保險 (九)

美國著名電影女伶班班潘格（Baby Peggy）年僅四齡所入之豐遠勝白宮總統年俸數倍該伶近向倫敦勞合保險公司投保面部險費二十五萬金元價值之高爲該公司歷來所未有專保盲目及面部破相等期以一年爲限保單自二月二十六日實行云

短篇小說

師範生 (謝頌)

『你從廣齋那裏來，廣齋怎麼答應了你？事情怎麼見得妥呢』五卿向三角眼睛少年沉重的聲音問去。『我們是新從縣裏畢業的，一保能有幾個？況且本地方人要本地方人辦，那能眼睜睜的望白花花洋錢鑽到別人荷包裏頭去呢！五卿！你父親是董事，我叔爺也是董事，都是地方上大戶，我們不能幹該誰幹呢？起初廣齋倚仗他臭架子，硬着頸項子不承認。說你們能幹，我也能幹。你們是縣裏師範畢業的，我也是縣裏講習所畢業的。我和雲門綿卿忙了一年多，累出一身汗珠子，辮子都沒有了。甚麼灘地呀，牙相呀……都弄得停停當當的。我們打出來江山你做！沒有這樣便宜事！雲門他們是很清高的，爲着地方教育起見，纔來辦學，他們是想做聲名的，不來和你們爭狗肉，他們丟手不問事，我是要在四面造反的！』子英說到這裏，五卿慌着站起來道『這些毛狗屁，比白天還辣燥，怎麼說事情妥了呢？』

農圃須知 (布聲)

奈樹剪枝 奈俗稱蘋果亦作華樹勢强盛芽長而難生果枝宜夏季剪枝又曲枝剝皮枇把得果 由實繁殖不甚變劣其花芽着生於枝故徒長枝須剪去而不宜徒折施肥勿過多得果佳

苗木不死 苗木移植陰雨時爲宜掘時若誤傷其根須剪去枝葉不得已於晴天或風強時移植宜以溼蘆包枝由遠地運來之苗或與種期不合如任其伸長及出白根而植則每枯死宜擇陰地聚苗斜植暫遲其發育

小桃花館續紛錄 (王綺園)

湘潭郭守廬先生近在都門以鬻文爲生活嘗自撰守廬賣文歌四首揭櫫潤格之前其一曰大不能爲盜爲寇小不能爲竊爲偸士生今日本來命裏該休登甚麼騷愁想出風頭其二曰筆不會挑是撥非口不會稱王道霸閉空文章自問也難値價擺甚麼臭架招人笑駡其三曰妻不肯賣乖爾俏子不肯折白襲過一枝禿毫與我生命相連沒甚麼新鮮爲的金錢其四曰交不上大人先生當不上名流政客標榜無人那得聲名顯赫管甚麼黑白出張潤格一腔憤懣全藉滑稽以出之足令舊天下文人同聲一哭

詩人多目梅爲香雪然唐人名商七七者有異術嘗呼屏間婦人使歌婦人遂聲曰愁見唱陽春令人斷腸結郎去未歸來柳自飛香雪則柳花也或疑柳絮無香而太白詩亦云風吹柳花滿店香何耶

有業燭肆者生平嗜菊成癖瑤朵金葩多至數百本殁後滑稽者集成句以輓之云蠟燭有心還惜別菊花從此不須開可謂確切不移

夜雨已愁禁不得春風只管舞數顛此黃葉頭陀瞭公詠新柳句也不意枯禪偏饒逸致

本館啟事

小申報十一月十二月一月稿費業經結算清楚茲定於三月一號起每日下午一時至六時在營業室發給請投稿諸君携帶圖章來館支取可也此啓

漢口破獲做冒警告

本藥房發明袁製痛瘋骨痛露及解毒止痛露二種藥品歷經內務農商二部化驗註冊得有專賣特許之權並請各地方中西官廳給示保護在案凡仿冒式樣影射名義均在例禁前年上海破獲做冒五家當蒙法公堂暨淞滬警察廳拘案罰辦在案曾登各報忠告同業以禁效尤不料漢口後城馬路生成里口濟世堂又名仁濟藥房及濟民堂江南製藥社等在漢口一帶仍然做冒本藥房爲保護權利愼重購藥諸君生命起見依法訴於漢口警察廳當禀拘案訊辦濟民堂藥房及江南製藥社二家自願停止營業仁濟藥房自願更換式樣名義永遠不再做冒當堂具結了案惟本藥房雖隨時竭力偵查仍恐百密一疏難保膺品不再發現用再登報佈告並將商標及裝式圖樣刊載報端務希本外埠同業暨購藥諸君須認明金雞商標及袁製字樣以免受欺是幸

上海英租界西新橋濟華堂藥房謹啟

內務部農商部化驗註冊

各埠大藥房均有出售

色愈五淋白濁

化毒十寶搜毒丹 專治男女（楊梅結毒）

本藥房祖傳秘方（治下淋白濁第一聖藥）不得方法萬難收功（本藥房）不惜（採辦道地珍珠）專治白濁血淋久濁不止 [illegible] 此丸（三日保愈）[illegible]

橫痃下疳小便皮破潰爛腫漲水道不通無論久患 [illegible] 每瓶七角外埠函購 [illegible]

另有生肌散此散去腐肉生肌止痛每瓶 [illegible]

都天寶齋◎婦科種子丹◎服後受胎極速◎如不信者有法可試素未生蛋之雞餵以此丹半月後蛋自生矣

夫婦人固無不育之理不育者則有病也 [illegible]

種子丹每瓶二元每盒五元專治男子腎水不足精虛百損五勞七傷夢遺滑精等症何患如男女雙方並用 [illegible] 須託郵局最妥速信局恐有作弊

總發行上海二馬路中市街 都天寶齋

廣東繪事教員因操勞過度身體衰殘服韋廉士大醫生紅色補丸得獲強健

腦系刺痛腰背疼痛以及腦疲各症治愈

吾人之精神有限無論一舉一動一思一想皆需化費者也是以閣下之精神其寶貴似銀行之存欵一式無二也如所支過於所在勢必倒賬無疑是以閣下若透用精神於飲食及空氣所不濟則必起精神衰殘之苦即腦筋衰弱是也腰背疼痛筋系刺痛臀尻酸楚胃不消化夜難安眠有益於此即腦筋衰殘之病狀也療治之法惟補血健腦而已韋廉士大醫生紅色補丸乃是天下馳名補血健腦之聖品再無他藥可與之比擬正是以上各症之良劑也廣州光塔街如是給事學校胡斌先生係著名之畫家也彼亦係千萬中之患腦系衰殘疾病由韋廉士大醫生紅色補丸治愈者一份子也胡君來示云僕少時苦志美術之學日夜未有自轆如是者寒暑二十餘更復承嚴命市井經嘗近年身充教席終日勞動未獲片刻之憩去歲自覺精神日減腰腦每作刺痛揮毫作畫夜稍深的則服花弗見有如此地旋天轉之幻有患於此痛苦苦宜醫之治之百藥弗效身受此苦實乃難堪昨歲臘月幸得友人贈我以韋廉士大醫生紅色補丸二瓶幷言服之可知僕之患也僕服之其苦頗減再購數瓶連服其患已愈矣今不但無痛苦之慮日精神益健顏容增彩大異於前此實韋廉士大醫生所製紅色補丸之奇功所至耳僕受益不鮮愧無報謝謹修數行之燕言以表受恩韋廉士大醫生紅色補丸凡經售西藥者均有出售或直向上海江西路六十號韋廉士醫生藥局函購每一瓶大洋一元五角每六瓶八元郵力在內

體壯力強如何可得小書奉送 是書甚爲有益內容詳備如欲索取即需寄一明信片至以上所列地址原班郵送一本可也

觀逐日新聞各報紙所刊者

須知已有多人曾經由韋廉士紅色清導丸之功效治愈其所患大便閉結及所致各症者矣蓋是丸功能微利平肝潤腸故也閣下與令尊令堂及尊夫人與親戚等亦能共享其利益也是以閣下需常備紅色清導丸一瓶於家中以防不時之需其功力能令腸胃有序平肝火生膽汁可除疾病頭痛能令口氣芬芳可減痔瘡痛苦且免痢疾腹瀉之虞

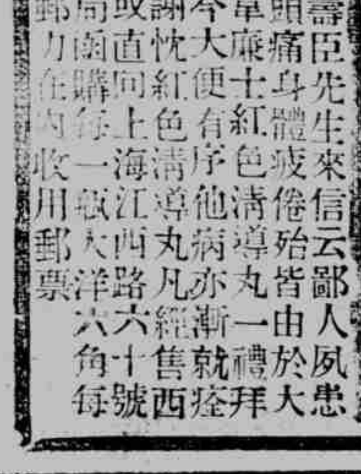

直隸東豐台武壽臣先生來信云鄙人夙患便閉之症他如頭痛身體疲倦殆皆由於大便不通及購服韋廉士紅色清導丸一禮拜後此病即失至今大便有序他病亦漸就痊詳作數語以伸謝忱紅色清導丸凡經售西藥者均有出售或直向上海江西路六十號韋廉士醫生藥局函購每一瓶大洋六角每六瓶大洋三元郵力在內收用郵票